EL DIARIO PALENTINO

N.º REFUNDIDO 7.228

Fundado en 1882 y 1890

TELEFONOS
2006 ADMINISTRACIÓN
1353 REDACCIÓN
1526 IMPRENTA

EL DIA DE PALENCIA

Depósito Legal P—2—1958

DIRECCIONES
DIRECCIÓN Y TALLERES: MAYOR, 99
APARTADO DE CORREOS, 17

MIERCOLES 5 AGOSTO 1964

EDICION SIETE TARDE

2'00 ptas.

AL BORDE DE LA GUERRA EN ASIA

Johnson anuncia el bombardeo de las bases navales de VIETNAM DEL NORTE

Después de que lanchas torpederas comunistas atacasen de nuevo a barcos americanos en el Golfo de Tonkin

España: esquiando en Agosto

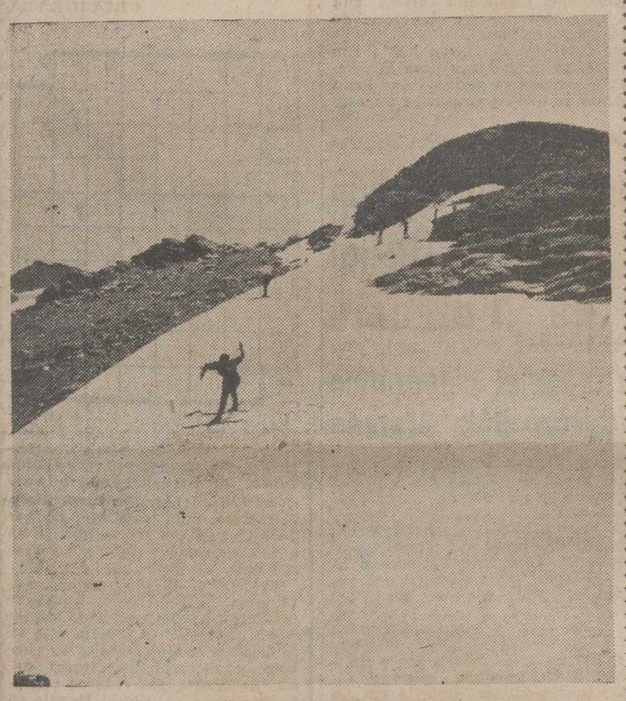

Una vista del I Slalom de Verano, «Prueba de Agosto», celebrada junto a la Laguna de las Yeguas (Sierra Nevada, Granada), por los montañeros granadinos de Educación y Descanso, con motivo de la festividad de la Virgen de las Nieves, su Patrona. Es la única prueba de esquí que puede celebrarse en verano, sobre nieve tipo primavera y a lo largo de un recorrido de 500 metros.—(Foto Fiel)

"Los Estados Unidos-dice el Presidente-defenderán el Sudeste de Asia con todas las medidas necesarias"

Barry Goldwater expresa su apoyo incondicional a Johnson

Wáshington, 5. -- El presidente Johnson, en alocución por Radio y Televisión, ha anunciado que los ataques perpetrados contra unidades de la flota de guerra estadounidense en las costas del norte del Vietnam, le han obligado a «ordenar que las fuerzas militares de los Estados Unidos tomen medidas para contestar a tales ataques».

Reveló luego Johnson, que había cursado instrucciones al embajador norteamericano, Adlai E. Stevenson para que solicitase de la ONU que sea convocado el Consejo de Seguridad para que estudie «las nuevas acciones hostiles contra los barcos de guerra norteamericanos en el Golfo de Tonkin».

Johnson dijo luego que en los dos ataques registrados, las fuerzas armadas de los Estados Unidos no han experimentado bajas.

«Pero los repetidos actos de violencia contra las fuerzas armadas norteamericanas, nos obligan, no sólo a permanecer alertas para la defensa, sino a tomar medidas positivas», subrayó.

Indicó seguidamente al pueblo norteamericano, que tales medidas positivas han sido ya adoptadas y que se están poniendo en práctica, en forma de acción contra los comunistas.

«Esta acción --afirmó-- se halla ahora, en este momento, precisamente, en progreso. Nuestros aviones atacan a las lanchas torpederas y cañoneros norvietnamitas, así como a ciertas instalaciones que han estado siendo utilizadas para operaciones hostiles contra nosotros».

Luego, Johnson acusó a los comunistas de «llevar a cabo una abierta agresión en altar mar contra los Es-

LYNDON JOHNSON

tados Unidos» y puso de relieve que «nuestra respuesta, de momento, será limitada y adecuada, teniendo en cuenta las implicaciones de la posibilidad que se produzcan mayores hostilidades.

«Aún no deseamos ampliar la guerra», agregó.

Reveló que durante una conferencia con dirigentes del Congreso, de ambos partidos, anunció sus intenciones de solicitar del Congreso la aprobación de una resolución, «poniendo en claro que nuestro Gobierno está unido en su determinación por adoptar toda clase de medidas necesarias en apoyo de la libertad y en defensa de la paz en el Sudeste de Asia».

Señaló que los dirigentes del Congreso, de ambos partidos, le han dado seguridades de que aprobarán tal resolución.

El presidente afirmó que la resolución será presentada y aprobada por el Congreso lo antes posible.

Encomió a los oficiales y miembros de las tripulaciones de las fuerzas que rechazaron los dos ataques comunistas, indicando que han actuado «de acuerdo con la más elevada tradición de la Marina de los Estados Unidos».

Añadió luego el presidente que los nuevos actos de agresión comunista ponen de nuevo en claro la importancia de la lucha por la paz en el Sudeste de Asia.

Johnson afirmó que «es una solemne responsabilidad el ordenar incluso una limitada acción militar por parte de las potentes fuerzas norteamericanas. Pero estoy convencido de que la firmeza es indispensable para la paz».

Antes de dirigir la palabra, el presidente cambió impresiones con el candidato del partido republicano a la Presidencia, senador Goldwater.--

EE. UU. AUN NO HAN PRESENTADO PROTESTA FORMAL

Saigón, 5.—Un portavoz norteamericano ha declarado que los Estados Unidos no habían presentado aún su protesta formal ante el Gobierno de Vietnam del Norte, por el primer ataque efectuado por los comunistas y del que fue objeto el crucero "Maddox". "No hemos encontrado ninguna vía para transmitirla a las autoridades de Hannoi", declaró el portavoz.

La nota de protesta fue enviada a Saigón desde Wáshington y se espera poder enviarla a través de la Comisión Internacional de Control, de la que forman parte Canadá, India y Polonia.—Efe.

(Más información en sexta página)

Rusia acusa a China roja de buscar la pobreza y la guerra

Los chinos-dicen en Moscú-desprecian el bienestar del hombre para justificar su política de agresiones

Moscú, 5. — Rusia ha acusado a la China comunista de glorificar la pobreza en el interior del país y de justificar la guerra en el extranjero.

El duro ataque ruso —el último en el duelo Pekín-Moscú por la supremacía en el mando del mundo comunista— se ha producido a través de las páginas de la revista «Kommunist», la revista soviética de mayor prestigio en el ámbito comunista internacional.

Dice la revista que los camaradas chinos desprecian el bienestar material del hombre y que hacen esto para «justificar su política de agresión en el exterior, para justificar su línea de acción basada en continuos conflictos militares y para justificar su política de supresión de la individualidad».

«Los propagandistas chinos —dice «Kommunist»— proclaman que cualquier preocupación por el bienestar material es un sentimiento despreciable, un signo de burgués egoísmo y de individualismo»...

Dice «Kommunist» —órgano del Comité Central del Partido Soviético— que los chinos ensalzan la pobreza en orden a provocar «levantamientos armados» en el mundo no comunista.

La revista señala que los rusos consideran que la «economía es el campo de batalla decisivo para el comunismo» y que sólo mejorando las condiciones de vida de los soviéticos, puede ser más y más fuerte cada día la URSS. «Sólo gente sana, bien alimentada y bien vestida, gente bien adiestrada», puede permitir al comunismo ayudar a otros pueblos «a luchar por la libertad».

El editorial refleja la doctrina expuesta por el jefe del Gobierno soviético, Nikita Kruschef, en el sentido de que el comunismo debe dar algo más que un par de pantalones para cada dos hombres, doctrina que ha sido duramente atacada por los chinos comunistas.

«Kommunist» desmiente que el contenido de la teoría de Kruschef signifique que el partido soviético se opone a la revolución socialista o que apoya al imperialismo. Y añade que existe «alguna» diferencia entre apoyar las huelgas y otras medidas anticapitalistas y apoyar abiertamente las guerras en el exterior del país. —Efe.

S. S. Pablo VI anuncia la aparición de su primera encíclica

Tratará de "Los caminos de la Iglesia" y adopta la forma de exhortación general

Ciudad del Vaticano, 5. — El Papa ha anunciado la aparición de su primera Encíclica desde el balcón del patio interior del Palacio Episcopal de Castelgandolfo, situado sobre una colina a treinta kilómetros de Roma.

LA ENCICLICA TRATARA DE «LOS CAMINOS DE LA IGLESIA»

Ciudad del Vaticano, 5.—La Encíclica tratará de «Los caminos de la Iglesia» y estará dividida en tres capítulos: Conciencia, Renovación y Diálogo, ha declarado el Papa.—Efe.

ADOPTARA LA FORMA DE UNA EXHORTACION DE ORDEN GENERAL

Ciudad del Vaticano, 5. — Hablando de la Encíclica que dirigirá al Clero católico del mundo entero, el Papa ha precisado que ésta adoptará la forma de una exhortación de orden general sobre los caminos que debe seguir la Iglesia militante, más bien que una toma de posición sobre temas particulares. «Esto está de acuerdo —ha dicho el Sumo Pontífice— con el carácter que tiene que revestir la primera Encíclica de un Papa, por cuanto Nos hemos querido abstenernos de tratar los temas que el Concilio incluye en su programa».

Intensa emoción en Champagnole

Los nueve mineros fueron rescatados anoche con vida

Han pasado más de una semana a sesenta metros de profundidad

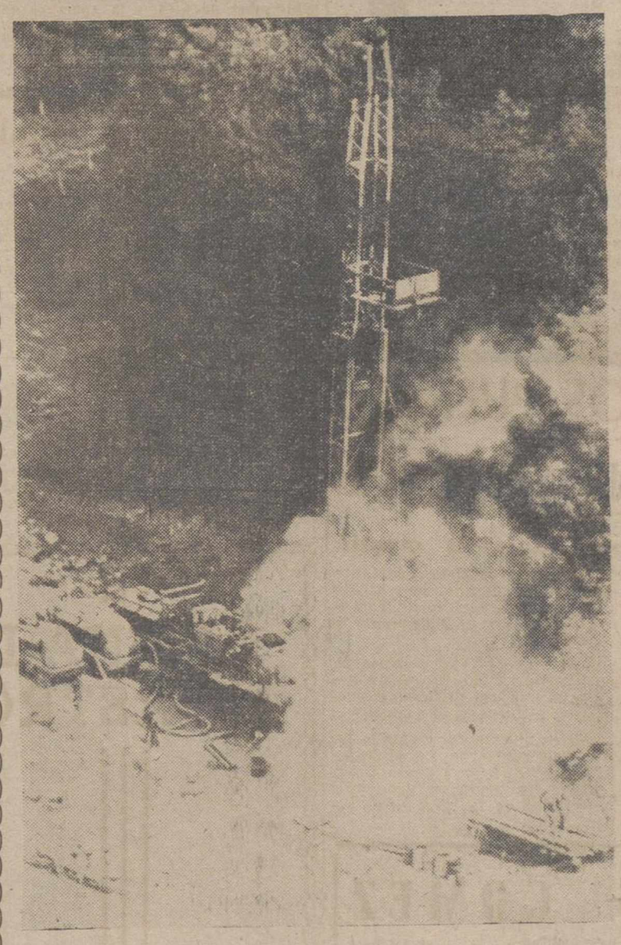

La perforadora «Forex I», abriéndose camino hacia la galería donde quedaron sepultados 9 mineros de la cantera de Champagnole. En el momento de ser sacada la fotografía, se habían perforado 40 metros y solo quedaban 30 para llegar hasta los sepultados.—(Foto Fiel)

SALE A LA SUPERFICIE EL PRIMER MINERO RESCATADO

Champagne (Francia), 4. — El primer minero rescatado de la cantera del Monte Rivel, ha sido extraído a las 17,15 hora española.

Poco antes había descendido al interior de la mina el ingeniero Menardi, llevando una bolsa de plástico con gafas oscuras destinadas a los mineros.

Michel Jacques, el primer rescatado, salió de la cápsula de rescate ayudado por un médico y su aparición fue acogida con grandes aplausos por sus salvadores y los técnicos que tomaban parte en la operación.

Nada más salir tuvo que taparse los ojos para protegerlos de la luz, habituados como los tenía a la profunda oscuridad de su encierro.—Efe.

TODOS SALVADOS

Champagnole (Francia), 4. — Las tareas de rescate de los nueve mineros atrapados en un sector de la cantera del Monte Rivel, han terminado felizmente, al salir a la superficie el último de los rescatados, el capataz André Martinet, quien salió a las 18,41, (hora española). El primer rescatado llegó a la superficie a las 18,15.

Los viajes de la cápsula de rescate se realizaron con gran rapidez: en dos minutos y medio efectuaba el recorrido hasta el fondo de la cavidad donde se hallaban los mineros.

La salida del capataz, Martinet, era esperada con expectación, no en balde ha sido el que logró conservar el espíritu de los sepultados y el que, desde el interior mantenía contacto con los equipos de salvamento, a los que en alguna ocasión orientaba con sus consejos.—Efe.

HAY ESPERANZAS DE HALLAR A LOS CINCO RESTANTES

Champagnole (Francia), 5. — A medida que se aproximaba la hora del rescate de los nueve hombres enterrados en el Rivel, la inquietud y la tensión existentes entre las personas que se encontraban en la superficie, crecía por momentos y de tal modo que el alcalde de la localidad, André Socie, hubo de hacer un llamamiento al sentido común de la gente pidiendo que permaneciese en calma y con dignidad.

Las autoridades decidieron que los parientes de los sepultados no se reunieran con ellos inmediatamente después de subir a la superficie, sino en el hospital, al que los nueve hombres iban a ser conducidos.

Ya a salvo, alguno de los mineros que han pasado más de una semana enterrados a una profundidad de 60 metros no podían caminar por sus propios medios. Uno o dos de ellos, especialmente, se encontraban en tal estado de agotamiento que hubo que sacarlos de la cápsula en que se descendió en su busca.

Los dos ingenieros que descendieron en la referida cápsula para unirse a los nueve mineros e ir dispo-

(Continúa en sexta página)

Inquietud en el mundo ante la nueva agresión de los comunistas vietnamitas

Gran número de cazas a reacción norteamericanos están llegando a Saigón

Taylor informa al general Kanh de la decisión de los Estados Unidos

Saigón, 5. — El general Maxwell D. Taylor, embajador de los Estados Unidos en Vietnam del Sur, acompañado por U. Alexis Johnson, Encargado de Negocios, ha visitado esta mañana la presidencia del Gobierno vietnamita, para poner al corriente al general Nguyen Khanh de las decisiones del presidente Johnson, respecto a la acción de la aviación norteamericana contra determinados objetivos de Vietnam del Norte, según ha anunciado el portavoz de la Embajada norteamericana, durante una conferencia de prensa.

Interrogado sobre la importancia de la acción norteamericana contra Vietnam del Norte, el portavoz se remitió al texto de las declaraciones del presidente Johnson.—Efe.

MOSCU NO HACE COMENTARIOS

Moscú, 5. — La radio soviética ha anunciado esta madrugada «sin comentarios», el ataque llevado a cabo por unidades de la Marina nortvietnamita contra barcos de guerra norteamericanos en el Golfo de Tonkin.

La radio añade que dos lanchas torpederas comunistas han sido hundidas por los norteamericanos y otras dos han sufrido serios desperfectos.—Efe.

EL MANDO AEREO U. S. A., DISPUESTO

Omaha (Nebrasca), 5. — El mando aéreo estratégico de los Estados Unidos, ha declarado que «está dispuesto en todo momento para cumplir las órdenes del secretario de Defensa, en un mínimo lapso de tiempo».

Un portavoz del mando aéreo estratégico ha dicho que no había comentarios que hacer respecto a si el mecanismo de respuesta aérea norteamericano había sido puesto en estado de alerta, a consecuencia del ataque aéreo contra el Vietnam del Norte.—Efe.

REACCION DE LA EMISORA DE HANOI

Saigón, 5. — Radio Hanoi, en su primer comentario sobre el ataque realizado el domingo contra el destructor norteamericano "Maddox" anuncia que el incidente ocurrió en aguas territoriales nortvietnamitas.

«Nuestras lanchas torpederas entraron en acción para proteger nuestras aguas territoriales y a nuestro pueblo y para hacer salir al barco enemigo de nuestras aguas», ha dicho la emisora. Acusa Radio Hanoi, en su comentario, a la VII Flota norteamericana por su «acción agresiva» y añade que los Estados Unidos intentan encubrir su «agresión» alegando un ataque no provocado llevado a cabo por las lanchas norvietnamitas.

El comentario contiene una advertencia en el sentido de que el Vietnam del Norte tomará las medidas necesarias en el caso de que las agresiones norteamericanas se repitan.

NO HAY DECLARACION OFICIAL EN ITALIA

Roma, 5. — Ninguna declaración oficial ha sido hecha, hasta el momento, respecto a los sucesos del Golfo de Tonkin. Por su parte, los periódicos dan la noticia en grandes titulares, que muestran las posturas políticas de cada uno: «Una formación de torpederos comunistas ataca a otras dos unidades americanas», («Il Messagero», Centro-Moderdo).

«Las provocaciones americanas se agravan en el sureste asiático, titula "L'Unitá", órgano del partido comunista.—Efe.

EL GOBIERNO INGLES DISCUTE LA SITUACION

Londres, 5.—El malestar y la inquietud producidos en Londres por las noticias del segundo ataque naval en el golfo de Tonkin, se han incrementado después del anuncio, hecho por el presidente Johnson, del bombardeo de las bases navales del Vietnam del Norte por la Marina y la Aviación de los Estados Unidos.

No obstante, se espera que no se trate de una apertura de las hostilidades directas entre los dos países y, sobre todo, que no haya intervención por parte de una tercera potencia.

Ya han tenido lugar consultas a nivel diplomático entre Londres y Wáshington y se cree que la nueva y grave situación de este asunto sea objeto de discusiones en el seno del Gobierno. Sin embargo, por el momento, el Foreing Office continúa absteniéndose de hacer cualquier comentario oficial.—Efe.

Lotería Nacional

El número 48.140, premiado con dos millones, correspondió a Madrid

Lista de premios mayores del sorteo

Madrid, 5.—Premios mayores de la lotería:

48.140 Premiado con 2.000.000 de pesetas: Madrid.
3.838 Premiado con 1.000.000 de pesetas: Astorga, Barcelona, Figueras, Pontevedra, Murcia y Madrid.
23.288 Premiado con 500.000 pesetas: Vich, Sevilla, Madrid, Talavera de la Reina, Horta y Madrid.

Premiados con 30.000 pesetas:

35.107 Barcelona.
47.746 Miranda de Ebro.
39.272 León.
31.382 Gandía, Barcelona, Palma de Mallorca, Ceuta, Santa Cruz de Tenerife y Las Palmas.
17.970 Barcelona, Sevilla, Madrid, Bilbao, Málaga y Jaén.
2.829 Tarragona, Barcelona, La Felguera, Madrid y Málaga.
41.340 Alicante, Barcelona, San Sebastián, Madrid, Calasparra y Almería.
28.931 Barcelona.
35.688 Barcelona, Valencia, Huelva, Madrid, Avilés y Tarragona.
13.606 Nava del Rey y Barcelona.
23.313 Madrid, Barcelona, Valladolid y Avilés.
48.155.—Vigo.—Cifra.

M.C.D.2022

PALENCIA AL DIA

Del acarreo al tractoreo

La Palencia campesina vive en estas fechas los febriles momentos de la recolección. De la parva recolección cerealista. Y todo se vuelve trajín.

Hemos observado el panorama. Las eras reciben las mieses y las labores de la trilla están en su apogeo. También el acarreo de las mieses.

La estampa ha variado algo en el transcurso del tiempo. Hasta hace poco este acarreo se verificaba por medio de carros tirados por mulas. Aunque el carro no ha desaparecido del todo, el transporte de mieses se hace (al menos en la capital), preferentemente a base de tractores que arrastran los bien cargados remolques.

Es el signo de los tiempos. El campo se ha mecanizado intensamente. Y esta mecanización se refleja en todas las faenas. Las trilladoras, las cosechadoras y los tractores están ya a la orden del día. Y las carreteras por las que antaño venía el cortejo de las mulas y los carros, son escenario ahora de los tractores y remolques. Y el chascar del látigo, cede el sitio al trepidar del motor. Y hasta el ambiente, que antes olía fuertemente a bálago, ahora se impregna de olor de gasolina.

Es el cambiazo que los tiempos nos brindan. Lo único inmutable parece ser la suerte del labrador, que no mejora ni a la de tres.

La estampa cerealista de la recolección se mete de lleno en el cuadro de la urbe, donde las firmes pinceladas del tractoreo más que del acarreo, componen la tónica agraria del momento.

La crónica de sucesos nos trae una luctuosa noticia: La muerte de un niño de dos años, a consecuencia de las heridas ocasionadas por un perro.

El tantas veces denominado «amigo del hombre», esta vez no lo fue. Su dentellada se cebó en la tierna carne de este pequeño y quebró su vida. Sensible desgracia.

Y aunque ella no nos haga abominar de los canes en general, que seguirán en muchas ocasiones dando pruebas de su mansedumbre y fidelidad hacia el hombre, sí nos hace considerar otro aspecto del hecho: el peligro que, en algunos momentos, la presencia del perro supone; por ejemplo (aunque en este caso el perro estuviera en su corral), cuando los canes deambulan profusa y libremente por las calles.

Que el «amigo del hombre» en ocasiones, como la que nos ocupa, no lo es y de sus dentelladas nadie está libre.

DIARIO DE AVISOS

FARMACIAS DE GUARDIA

Durante la semana permanecerán de guardia las farmacias siguientes:

ZONA NORTE: Don Agricio Herrero Godos, de calle Mayor, 30.

ZONA SUR: Doña Victoria Mantecа Manteca, de calle Mayor, 120.

Independientemente de éstas, permanecerá de guardia permanente la farmacia de don Anastasio Arenal, en el Paseo del Otero, 91.

REGISTRO CIVIL

NACIMIENTOS. — Francisco Javier Santamaría Moral, de Luis y Eusebia; María Jesús Llorente Miguel, de Mariano y Marina; María Begoña Gaite del Barrio, de Aureliano y María de los Dolores; Teresa Pérez López, de Cayo y Teodosia; Dominica Expósito Diego, de José Manuel y Emilia; María Estela Redondo García, de Manuel y María Estela.

MATRIMONIO. — Miguel Hernández Lozano, de Baltanás, con Quiteria Barrul Cerreduela, de Palencia.

DEFUNCIONES. — Isidoro Pinto Moroña, de 24 años, soltero, Sanatorio San Juan de Dios; José Sangrador Morrondo, de 61 años, soltero, Hospital Provincial; Isidoro Pita Asenjo, de 52 años, casado, Camino de la Miranda.

CUPON PRO CIEGOS

Lista del número premiado del «Cupón Pro Ciegos», correspondiente al sorteo celebrado el día 4 de agosto de 1964.

Premiado con 500 pesetas, número 759, y con 50 pesetas, todos los terminados en 59.

GOBIERNO CIVIL

Del 16 al 30 de Agosto se abre la veda para la codorniz, tórtola y paloma

SECRETARIA GENERAL

En uso de las atribuciones que me confiere el artículo sexto de la Orden del Ministerio de Agricultura de 13 de julio último ("B. O. del Estado" del 16), oído el Comité Provincial de Caza y Pesca y de conformidad con su propuesta, he acordado autorizar la caza de las especies codorniz, tórtola y paloma, en el territorio de esta provincia, donde estén levantadas las cosechas, desde el día 16 al 30 de agosto, ambas fechas inclusive.

Al propio tiempo, se recuerda la prohibición de cazar especies distintas de las señaladas anteriormente en los días que median entre la apertura de esta caza y la general y los contraventores serán sancionados por desobediencia a mi autoridad, sin perjuicio de las responsabilidades por infracción de la Ley de Caza.

Por tanto, ordeno a todos los comandantes de Puesto de la Guardia Civil de la provincia y demás agentes de mi autoridad, que extremen el servicio de vigilancia en cumplimiento de lo que se dispone en la presente Circular.

Lo que se hace público para general conocimiento y cumplimiento.

Palencia, 5 de agosto de 1964. — **El Gobernador Civil, interino, JOSE LUIS GARCIA HERCE.**

Delegación Provincial de Abastecimientos y Transportes

MODIFICACION DE LOS PRECIOS DEL CAFE

Habiéndose producido error al publicar los precios de venta al público del café, en la Circular núm. 22-64, de fecha 30 de julio último, a continuación se publican debidamente rectificados, los que habrán de regir durante el actual mes de agosto.

CAFE DE IMPORTACION

CAFE TOSTADO. — Superior: Dos kilogramos, 330 pesetas; un kilo, 165 pesetas; 500 gramos, 82'50 pesetas; 250 gramos, 41'50 pesetas; 100 gramos, 16'50 pesetas; 50 gramos, 8'50 pesetas. Corriente: Dos kilogramos, 294 pesetas; un kilo, 147 pesetas; 500 gramos, 73'50 pesetas; 250 gramos, 37 pesetas; 100 gramos, 15 pesetas; 50 gramos, 7'50 pesetas. Africano: Dos kilogramos, 238 pesetas; un kilo, 119 pesetas; 500 gramos, 59'50 pesetas; 250 gramos, 30 pesetas; 100 gramos, 12 pesetas; 50 gramos, 6 pesetas.

CAFE TORREFACTO. — Superior: Dos kilogramos, 306 pesetas; un kilo, 153 pesetas; 500 gramos, 76'50 pesetas; 250 gramos, 38'50 pesetas; 100 gramos, 15'50 pesetas; 50 gramos, 8 pesetas. Corriente: Dos kilogramos, 274 pesetas; un kilo, 137 pesetas; 500 gramos, 68'50 pesetas; 250 gramos, 34'50 pesetas; 100 gramos, 14 pesetas; 50 gramos, 7 pesetas. Africano: Dos kilogramos, 224 pesetas; un kilo, 112 pesetas; 500 gramos, 56 pesetas; 250 gramos, 28 pesetas; 100 gramos, 11'50 pesetas; 50 gramos, 6 pesetas.

CAFE NACIONAL

CAFE TOSTADO. — Robusta: Dos kilogramos, 238 pesetas; un kilo, 119 pesetas; 500 gramos, 59'50 pesetas; 250 gramos, 30 pesetas; 100 gramos, 12 pesetas; 50 gramos, 6 pesetas. Liberia: Dos kilogramos, 234 pesetas; un kilo, 117 pesetas; 500 gramos, 58'50 pesetas; 250 gramos, 29'50 pesetas; 100 gramos, 12 pesetas; 50 gramos, 6 pesetas.

CAFE TORREFACTO. — Robusta: Dos kilogramos, 224 pesetas; un kilo, 112 pesetas; 500 gramos, 56 pesetas; 250 gramos, 28 pesetas; 100 gramos, 11'50 pesetas; 50 gramos, 6 pesetas. Liberia: Dos kilogramos, 218 pesetas; un kilo, 109 pesetas; 500 gramos, 54'50 pesetas; 250 gramos, 27'50 pesetas; 100 gramos, 11 pesetas; 50 gramos, 5'50 pesetas.

En todos los establecimientos de venta de café al público estarán expuestos los precios máximos establecidos para los cafés tostados y torrefactos en sus distintas clases.

Lo que se hace público para general conocimiento y cumplimiento.

Palencia, 5 de agosto de 1964.—El Gobernador Civil, interino, **José Luis García Herce.**

Confecciones y Tejidos Alta Calidad
Trincheras y gabardinas, marcas acreditadas
CASA MARTIN
Mayor, 86. — Teléfono 2296
PALENCIA

Dietario

Jueves 6 de Agosto de 1964

La Transfiguración de Nuestro Señor Jesucristo. — SANTORAL: Santos: Sixto II, mártir; Hormisdas, papas; Justo, Pastor, niños; Esteban, abad; Felicísimo, Agapito, doctores; Jenaro, Magno, Vicente, Esteban, sdcs.; Cuarto, mártires; Santiago, ermitaño. (Misa: La Transfiguración de Nuestro Señor Jesucristo. Color: Blanco).

Sale el sol a las 5'15 horas y se pone a las 19'26 horas. Sale la luna a las 3'22 horas y se pone a las 18'46 horas. Luna nueva el 7.

EL TIEMPO EN PALENCIA

REFRAN: Lo que en agosto madura, en septiembre asegura.

Barómetro: A las 18 horas de ayer, 702'3; a las ocho horas de hoy, 704'0. — Temperaturas: Máxima de ayer, 31'0; mínima de hoy, 16'0. — Dirección del viento: A las 18 horas de ayer, NE; a las ocho horas de hoy, calma.— Humedad relativa media, 57 por 100.

ESCRIBANIAS DE LUJO, ARTISTICOS MODELOS, EN I. G. DIARIO-DIA

EFEMERIDES. — 1221: Muere Santo Domingo de Guzmán. — 1638: Nace Malebranche. — 1660: Muere Velázquez. — 1775: Nace O'Connell. — 1825: Independencia de Bolivia. — 1853: Nace el poeta Magin Morera. —1868: Nace el P. Claudel.

MINISTERIO DE AGRICULTURA

Servicio Nacional de Concentración Parcelaria

En el «B. O. de la Provincia», correspondiente al día 5 de agosto de 1964, página núm. 585 se publica el anuncio para la subasta de las obras de ACONDICIONAMIENTO DE LA RED DE CAMINOS PRINCIPALES EN LA ZONA DE VILLADA (Palencia), cuyo presupuesto de ejecución asciende a 3.326.488'18 pesetas. El proyecto y pliego de condiciones de la subasta podrán examinarse en las Oficinas Centrales del Servicio de Concentración Parcelaria en Madrid (calle de Alcalá, núm. 54) y en la Delegación de dicho Organismo en Palencia (Mayor, 11), durante los días hábiles y horas de oficina. Las proposiciones deberán presentarse en cualquiera de las Oficinas indicadas, antes de las doce horas del día 11 de septiembre de 1964, y la apertura de pliegos tendrá lugar en las Oficinas Centrales a las doce horas del día 21 de septiembre de 1964.

Jefatura Provincial de Sanidad

Se ordena a todos los almacenistas de comestibles y ultramarinos, así como a establecimientos al por menor, hoteles, restaurantes, bares y particulares que por disposición urgente de la Dirección General de Sanidad, se inmoviliza la venta y se prohibe el uso preventivamente de las conservas de ESPARRAGOS con etiqueta MIGUEL AZCONA de Milagro (Navarra).

Por lo tanto y mientras no se reciba orden en contrario, subsistirá la inmovilización y prohibición que se dispone.

Lo que se hace público para general conocimiento y cumplimiento.

Palencia, 5 de agosto de 1964.—El Jefe Provincial de Sanidad accidental, **Constancio Payo Ruiz.**

Teatro Principal

DESDE EL SABADO...

Presentación de la gran Compañía de Comedias de la ilustre actriz:

MARY CARRILLO

Primer actor:

PEPE ORJAS

Que presentará dos comedias en exclusivo estreno en esta actuación

Dos grandes éxitos que han triunfado en Madrid en el Teatro Club, interpretados por esta misma Compañía

SABADO:

Estreno de la comedia más divertida de ALFONSO PASO:

VIVIENDO EN LAS NUBES

DOMINGO:

Estreno de un éxito mundial, de VLADIMIRO CAJOLI:

PROCESO A CUATRO MONJAS

¡UN PROCESO EXTRAÑO Y APASIONANTE!

UNA TEMPORADA TEATRAL INOLVIDABLE

CARTELERA

TEATRO PRINCIPAL
HOY
Sesión continua
Ultimo día del gran programa doble
«CAN-CAN»
y
«EL PASO DE LA MUERTE»
Mayores

—0— —0— —0— —0— —0— —0—

SABADO
Presentación de la Compañía
MARI CARRILLO
Primer actor:
PEPE ORJAS
con el estreno de la divertida comedia de Alfonso Paso
«VIVIENDO EN LAS NUBES»

TEATRO CINE ORTEGA
Sin función.

CINE PROYECCIONES
3'30. Autorizadas para todos los públicos: «Los parias de la gloria» y «El rebelde orgulloso».

CINE CASTILLA
3'15. Autorizadas mayores de 18 años: «El último tren de Gun Hill» y «Psicosis».

CINE REY DON SANCHO
Continua desde las 5
UN SENSACIONAL PROGRAMA DOBLE:
«DUELO EN EL BARRO»
(Pases: 5 y 8'45)
y
"CARMEN JONES"
(Pases: 6'45 y 10'30)
(Mayores de 18 años)

CINE AVENIDA
Continua desde las 5
ESTUPENDO PROGRAMA DOBLE:
"CIMARRON"
(Pases: 5 y 8'45)
y
"13 CALLE OESTE"
(Pases: 7'15 y 11)
(Mayores de 16 años)

CALIFICACION MORAL:

«Can-Can» (3R); «El paso de la muerte» (3); «Los parias de la gloria» (5); «El rebelde orgulloso» (2); «El último tren de Gun Hill» (3); «Psicosis» (3); «Duelo en el barro» (3); «Carmen Jones» (3); «Cimarrón» (3); «13 calle Oeste» (3R).

Cuatro Cantones

Buscando una frase

Cinco mil pesetas tienen la palabra.

...Y Palencia anda por medio, como un gratísimo reclamo.

He aquí un concurso en el que para optar a las 5.000 pesetas no es necesario ser poeta, ni pintor, ni novelista, ni comediógrafo.

He aquí un concurso para el que es preciso tener únicamente un poco de ingenio, un poco de originalidad, un poco de conocimiento y cariño a Palencia, un poco de tino y un poco de suerte.

...Es decir, de todo un poco. Sólo un poco. Y las cinco mil pesetas serán para Vd., o para Vd., o para Vd.; todo es ponerse manos a la obra.

Se trata de lograr una frase publicitaria de Palencia, para ser empleada como reclamo turístico. Fue uno de los capítulos que se barajaron en la primera Asamblea provincial de Turismo, en Palencia. Y ahora la C. I. T. E. (Comisión Provincial de la Junta Central de Información, Turismo y Educación Popular) de Palencia, ha hecho pública la convocatoria.

Casi todo este mes hay de plazo para presentar las frases publicitarias, que —por cierto— pueden presentarse sin límite por cada autor. Así que ahora les toca a los palentinos aguzar el ingenio, soñar un poco, y andar en busca de una frase genial..., una de esas frases que surgen sin buscarse, que aparecen inopinadamente, envueltas en el celofán de la oportunidad. La compensación no puede ser más generosa, pues pudiera darse el caso de que resultase a mil pesetas por palabra, si la frase estuviese compuesta por cinco vocablos, cosa fácil y corriente en estos «slogams», que se caracterizan por la brevedad lacónica y expresiva.

Manos a la obra, amigos; y a ver si Palencia puede contar con una frase escueta, bella, luminosa, genial, que la defina y la divulgue dignamente.

Esperanto

Palencia va a ser sede de un Congreso Nacional de Esperanto.

...Se trata del XXV Congreso, que tendrá lugar al año que viene, seguramente en el mes de julio.

Es una interesante distinción para Palencia. El Esperanto va logrando cada vez más adeptos, y es ya muy elevado el número de seguidores del moderno idioma universal. Muchas capitales españolas podrían recabar para sí este honor de ser centro y cátedra de la lengua internacional, ya que el movimiento esperantista se halla extendido por toda España; pero ha sido Palencia la elegida unánimemente para la celebración de este Congreso.

De esa forma Palencia viene a recibir un auténtico impulso a sus inquietudes y actividad en este importante movimiento internacional.

Y es que Palencia ha sabido conquistarse un lugar de cierto privilegio en esta tarea e impulsar el Esperanto. El Grupo esperantista palentino sabe distinguirse por su incesante tarea, y esto no es nuevo para las gentes de Palencia.

Por de pronto, y a lo largo del actual mes de agosto, en Palencia se celebrará un interesante cursillo de Esperanto; se cuenta con un cuadro de profesores de toda solvencia y garantía; se dan toda clase de facilidades, incluída la gratuidad de la matrícula y de las enseñanzas, con el fin de que nadie —a quien pueda interesar— se quede sin asistir a las lecciones. Magnífico vestíbulo, estupendo pórtico (con un año de antelación) a esa magna asamblea que en el verano de 1965 se va a celebrar en Palencia, con rango nacional.

Palencia, que tiene fama de ser la tierra donde se habla con mayor limpieza y perfección el castellano, es buen lugar para la celebración de un Congreso lingüístico. Esto —como es lógico— nos llena de satisfacción, y nos impulsa a ir dando fe anticipadamente en este comentario.

El ciclo de conferencias de información científico-técnica, del Colegio Oficial de Veterinarios, en Palencia

Ultimamente participaron el catedrático señor Sarazá Ortiz y el doctor Sáiz Moreno

En los últimos días del pasado mes de julio se han llevado a cabo las conferencias finales del ciclo de actividades de información científico-técnicas, organizado por el Colegio Oficial de Veterinarios, de Palencia.

Las tres últimas conferencias estuvieron a cargo de don Rafael Sarazá Ortiz, catedrático de la Facultad de Veterinaria de León y el doctor veterinario don Laureano Sáiz Moreno, inspector provincial de Sanidad Veterinaria de Ciudad Real y diplomado especialista en Parasitología y luchas antiparasitarias y actualmente primer vicepresidente del Comité Directivo de la Asociación Internacional de Hidatidosis.

La conferencia del señor Sarazá Ortiz versó sobre "La realidad ganadera española y cooperativismo pecuario". El acto tuvo lugar en el domicilio social del Colegio Oficial de Veterinarios, presidiendo don José Gómez Briz, don Victoriano Calcedo y don David González. Asistieron numerosos veterinarios de la provincia, que siguieron con gran interés la importante disertación. El conferenciante, al final de su actuación, fue muy aplaudido, recibiendo numerosas felicitaciones.

El doctor Sáiz Moreno pronunció la primera de sus dos conferencias, en el salón de actos del domicilio social del Colegio Oficial de Veterinarios, en acto que presidió el señor Gómez Briz y otras autoridades y representaciones. El título de la conferencia fue "La Helmintiasis del ganado ovino en la realidad de nuestras explotaciones"; una charla documentadísima, que los numerosos veterinarios asistentes siguieron con especial atención, iniciándose un animado coloquio, al final de la disertación del conferenciante, que fue largamente aplaudido.

La segunda conferencia del doctor Sáiz Moreno fue pronunciada en el salón de la Diputación provincial, en acto que presidió el jefe provincial de Sanidad, don Mauro Martín de Prado, acompañado de representaciones médicas y del Colegio de Veterinarios.

El conferenciante habló sobre "Aspectos sanitarios, económicos y sociales de la Equinococosis hidática y estado actual de la orientación profiláctica".

La asistencia fue muy numerosa, especialmente médicos y veterinarios. Terminada la documentada disertación del doctor Sáiz Moreno, que fue largamente aplaudido, se inició un coloquio.

Los dos conferenciantes, en estas tres últimas intervenciones del ciclo de actividades de información científico-técnica, fueron presentados por el presidente del Colegio Oficial de Veterinarios, de Palencia, don José Gómez Briz.

BANDA DE MUSICA

Programa de las obras que interpretará la Banda Municipal el día 6 de agosto de 1964, en el Paseo del Salón, a las 8'30 de la tarde.

PRIMERA PARTE

«Alhambra granadina», pasodoble, Adrián; «Danzas asturianas», número 1 y 2, Orbón y «La Pastorela», selección, Torroba y Luna.

SEGUNDA PARTE

«Marcha eslava», Eschaikowsky; «Los Cadetes de la Reina», selección, Luna y «Una baturra valiente», pasodoble, Cuesta.

El Director, **A. Moro.**

LETRAS DE LUTO

—Tras recibir los Santos Sacramentos, ha entregado su alma a Dios en Palencia, a los 53 años de edad, don Isidoro Pita Asenjo. El finado, empleado que era del Ayuntamiento, destacó por su laboriosidad, competencia y hombría de bien, por los que mereció generales aprecios.

Expresamos nuestro pésame a su desconsolada esposa doña Micaela Moncada Coloma; hijos Isabel María, Angeles María, Pedro, María del Carmen y María Africa Pita Moncada; hijo político, madre política, hermanos políticos, nietos, primos y demás familia.

Rincón ameno

HOMICIDIO

--Decididamente, tenemos que matar a Julio.

--Descuida. El primero de agosto será el último día de Julio.

DE LO QUE SE COME SE CRIA

La señora consulta al siquiatra.

--Doctor, le estoy dando guiso de conejo a mi marido para comer y cenar porque le gusta mucho; pero...

--¿Qué es lo que pasa? ¿Qué dice su marido?

--No dice nada. Pero estoy notando que me mira con ojos redondos, mueve las orejas y, de repente, arruga la nariz.

PRACTICANTE

Cuando Chus Herrera comenzaba a jugar al fútbol alternaba sus partidos con su profesión de practicante con el doctor Placido Buylla.

El doctor iba a verle jugar cuando el Oviedo jugaba en su campo. Y en una localidad muy próxima a la suya había unos amigos de Chus Herrera que en cuanto el jugador hacía una buena jugada le decían:

--Doctor, se queda usted sin practicante.

Algunas veces las intervenciones de Herrera no eran afortunadas. Y entonces los amigos decían al doctor Buylla:

--Don Plácido, no se preocupe. Tiene usted practicante para rato.

FUGA DE VOCALES, NUM. 11:

L.s cr.m.n.l.s p.r. c.ns.g..r s.s pr.p.s.t.s s.p.rt.n . v.c.s m.y.r.s tr.b.j.s q.. l.s .m.nt.s d. l. v.rt.d

FR.Y L..S D. L..N

Solución al número 10:

Lo que no quieras que lo sepan muchos no lo digas a nadie.

NIEREMBERG

CRUCIGRAMA

Número 40:

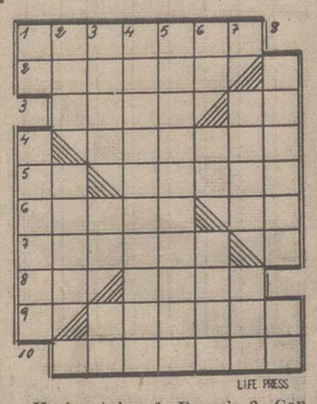

Horizontales: 1: Dormir. 2: Concluir. 3: (al revés) Sin valor. Dativo del pronombre. 4: Caudillo celtico. 5: Artículo. Instrumento quirúrgico. 6: Acerca. Prep. insep. 7: Hábito. 8: Pronombre. La que no está. 9: Cabo grueso que sujeta a sus respectivos palos las vergas mayores. 10: Anudáselo.

Verticales: 1: Dios egipcio. Luminosos. 2: Repetición. Pieza de artillería. 3: Detiene. Pico de los Alpes. Consonante repetida. 4: Se sometiera. 5: Quitáranlos. 6: Símbolo químico. Medida lineal china. Rumiante parecido al ciervo. 7: Del lápiz. (al revés) Hágalo en este periódico. 8: Lance de red. Vocal repetida.

Sol. al Crucigrama número 39:

Horizontales: 1: Cámaras. 2: Abates. 3: araC. Re. 4: Aromas. 5: OO. Anota. 6: Trozo. aD. 7: Atraco. 8: Jo. Nido. 9: Ladera. 10: Pesados.

Verticales: 1: Ca. Potaje. 2: Aba. Orto. 3: Mara. oR. Le. 4: Ataraza. nas. 5: Reconocida. 6: As. Mo. odeD. 7: Rata. Oro. 8: Mesada. As.

DE ENSEÑANZA

INSTITUTO NACIONAL DE ENSEÑANZA MEDIA "JORGE MANRIQUE" DE PALENCIA

MATRICULA DE INGRESO.—Del 15 al 31 del presente mes de agosto, habrán de realizar su inscripción de matrícula todos los alumnos y alumnas que deseen realizar el examen de Ingreso en este Instituto en la próxima convocatoria de septiembre.

Los alumnos y alumnas examinados en junio y que fueron declarados no aptos, han de realizar nueva inscripción dentro del plazo señalado si desean efectuar nuevamente dicho examen.

En el tablón de anuncios del Instituto se hallan relacionados los documentos, pólizas y timbres que se precisan para efectuar la inscripción.

Palencia, 3 de agosto de 1964. — **El Secretario, JOSE MARIA CRISANTO.**

SUCESOS EN LOS PUEBLOS

Trágica muerte de un niño de dos años en Grijota

Fue mordido ferozmente por un perro mastín

GRIJOTA. — En un patio de vecindad, en Grijota, jugaban entretenidamente varios chiquillos de corta edad. En otro extremo del recinto se hallaba, debidamente atado, un gran perro mastín, propiedad del dueño de la casa. En sus juegos uno de los niños, llamado Martín Carpintero Porrero, de dos años de edad, se acercó al perro, que de pronto se abalanzó sobre él, infiriéndole feroces dentelladas y zarpazos. A los gritos de los niños acudieron otras personas, que lograron rescatar a Martín, llevándoselo mal herido al médico de la localidad. Posteriormente la madre, desolada por la pérdida constante de sangre del chiquillo, lo trasladó a Palencia, donde el niño falleció a los pocos momentos de ingresar en la Casa de Socorro.

La muerte le sobrevino a causa de la hemorragia, ya que las graves heridas que la criatura sufrió en el cuello llegaron a interesar la vena aorta.

La trágica muerte del chiquillo ha causado gran consternación en Grijota. El Juzgado de Instrucción intervino desde los primeros momentos en la práctica de las diligencias correspondientes.

AUTOCARES GOMEZ

Se pone en conocimiento del público, que debidamente autorizado por la Superioridad, a partir del próximo día 10 de agosto en curso, la línea de San Cebrián de Campos a Palencia, partirá de Calzada, con el siguiente horario.

Salida de Calzada ..... 7,45 horas
Salida de Palencia ..... 18,00 "

LA EMPRESA

AGUA DE CASTROMONTE

vita

BEBER ES PRECISO PARA LA VIDA, BEBA AGUA CASTROMONTE VITA

Precio Garrafa 19 pesetas

Doctor Cajal, 4 -- Teléfono 3844

CINE REY DON SANCHO

CONTINUA DESDE LAS CINCO

UN GIGANTESCO PROGRAMA DOBLE

"Duelo en el barro"

(Pases: 5 y 8'45)

Una película de encendidas pasiones, con un final apasionante

Y

CARMEN JONES

(Pases: 6'45 y 10'30)

Cada espectador encontrará en este filme atractivos diferentes e insuperables

(MAYORES DE 18 AÑOS)

M.C.D.2022

Literatura, Ciencias, Arte...

DESDE EL SENCILLO "LUNES" DE LA SACRISTIA, HASTA LA GLORIA "DOMINGUERA" DEL RETABLO MAYOR

El arte, la belleza, la evocación y la riqueza, se dan cita en el jugoso silencio de siete salas paredeñas

Un reportaje de la visita al Museo parroquial de Santa Eulalia, en Paredes de Nava

Por Antonio ALAMO SALAZAR

El objetivo es Paredes de Nava. Una villa grande y quieta, donde los aires deben ser propicios para andar soñando, porque por allá anduvieron sueltos los altos sueños literarios, pictóricos y escultóricos de nombres ilustres, en la vanguardia de la Literatura y de las Artes.

Es más que suficiente evocar las viejas y gloriosas realidades de Pedro y Alonso Berruguete, y Jorge Manrique, para lograr que el viaje a Paredes de Nava sea grato.

Y bajo el sol de la tarde nos hemos puesto en camino.

La tierra amarillea a derecha y a izquierda, y las silvestres y severas estampas estivales de la trilla se suceden desde la capital a Paredes. Acribillados de sol los campanarios de Grijota y Becerril; la carretera solitaria; y el sol, casi en declive, quemando el cordial suelo de la Tierra de Campos.

En Paredes de Nava acaban de recibirse las tablas restauradas, para el Museo parroquial de Santa Eulalia. Y nosotros, de momento, camino de la patria chica de tantos hombres ilustres, le vamos dando vueltas preferentemente a los nombres de Pedro y de Alonso, y le vamos agradeciendo sin palabras a don Alejandro Luis la coyuntura de presenciar y paladear la gracia de unas obras de arte que, de no haber surgido este Museo, hubieran quedado en la inédita cuneta de la sucia trastera, el polvoriento rincón desconocido, o el altar semiumbroso que nadie mira.

El camino —porque hay pocos kilómetros, y porque el tiempo pasa insensiblemente, mientras en la evocación jugamos con nombres viejos que esta tarde van a resucitar al conjuro del arte— se hace corto.

...Y en seguida está la apueblada e hidalga silueta de Paredes, frente a nosotros.

Paredes, bajo el aplastante sol de esta tarde veraniega, está envuelta en un agotador silencio; sestea plácidamente, y anda como tumbada en cómoda horizontal de adobes y soportales; únicamente rompen este grafismo del sopor, la verticalidad de las torres de sus templos, disparadas a los cielos, en constante y simbólica vigilia y centinela, como pregonando que en Paredes de Nava —aunque las gentes crean lo contrario—, tiene prioridad todo lo que sea cosa del espíritu.

Y en esa breve teoría de verticalidades de espadaña y campanario, la puntiaguda cresta del templo de Santa Eulalia, como si al afilar su tejado estuviese deseando de escaparse más hacia Dios.

Ahí, en el templo parroquial de Santa Eulalia, comienza ahora a nacer un Museo de «campanillas».

...Y aquí, junto a Santa Eulalia, cumplimos viaje.

Insulta el sol, calladamente, sin meter ruido, pero quemando el alquitrán con que ahora endomingan y cuidan las calles de Paredes.

...Pero hay en el interior de Santa Eulalia una sombra amiga, fresca, sabrosa, a la que nos acogemos, como pórtico, prólogo y vestíbulo de la jugosa visita artística que nos espera.

DON ALEJANDRO, GUIA

Al visitar este Museo parroquial de Santa Eulalia, vale la pena el ir acompañado de don Alejandro Luis, párroco, y creador y principal propulsor de la realidad de esta «mostra» permanente que ahora se inicia en Paredes de Nava.

Interesa ir sabiendo cómo surgió la idea del Museo; interesa saber las vicisitudes por las que ha pasado durante estos años; interesa saber los miedos y las dudas de don Alejandro, cuando las tablas y otras obras de arte hubieron de ir a Madrid, para ser restauradas; interesa saber cómo, poco a poco, sin muchas prisas, pero también sin pausa, fue tomando forma este magnífico Museo, del que Palencia puede enorgullecerse.

Por ello —y porque al periodista le interesa saber muchas cosas, y captar muchas verdades e impresiones, para escribir largo y amable— nos acompaña don Alejandro Luis, párroco de Paredes (en Santa Eulalia) desde hace media docena de años, y principal palanca para una revolución extraordinaria y favorable llevada a cabo en tantas cosas buenas como tiene el templo parroquial de Santa Eulalia.

De aquí, asimismo, que fuese capítulo inicial de la visita al Museo una entrevista con don Alejandro Luis; el periodista la realizó, interesante y erudita (por parte de los datos facilitados por don Alejandro), y de ella ya hemos dado cuenta en uno de los últimos números de DIARIO-DIA.

Y comienza la visita...

LA SIMBOLICA SEMANA DE LAS SIETE SALAS

El sol aprieta en la calle; en el interior del templo de Santa Eulalia uno se olvida de que es verano; cosas de la sombra y el frescor; de esta forma el Museo (en pleno montaje) se envuelve en un aliciente más de satisfacción y de comodidad.

El periodista conocía ya la mayoría de las obras que integran la exposición permanente; sin embargo hay no pocas realidades artísticas desconocidas.... y hay la sorpresa gratísima de la restauración de las tablas de Pedro Berruguete. Pero de esto hablaremos más adelante.

Nuestro guía y amigo nos da explicaciones:

Tres de las seis tablas de Pedro Berruguete, del retablo Mayor de Santa Eulalia, en Paredes de Nava, que han sido restauradas recientemente en Madrid. Representan las tablas aquí reproducidas a los reyes bíblicos Ezequías, Salomón y David.—(Foto PAYA)

—«El Museo está integrado por siete salas».

Y una por una, como surcando los siete días de la semana, vamos visitando las siete dependencias.

Para nosotros fue el lunes, la sacristía; todavía sin montar lo que en realidad la transformará en pomposa sala de Museo de arte sacro. De momento la sacristía nos hizo el regalo de su sombra y de su temperatura agradable, y nos dio la paz de sus frailunos asientos, para antes de enfrentarnos con la bella gracia del arte.

...Y pasamos a la contemplación de las mejores joyas del museo.

DOCE MARAVILLOSAS TABLAS

Para entrar en estas salas bajas, al fondo del templo, al lado de la Epístola, tenemos por delante una lápida conmemorativa que ha sido colocada hace muy pocos años, al celebrarse la reciente conmemoración de Alonso Berruguete; concretamente en 1961. Esta lápida recuerda que Santa Eulalia (templo en que se bautizó el escultor) conserva magnífica huella del arte de Pedro y Alonso, padre e hijo y ambos consumados artistas.

Y dentro, un estupendo cogollo de Museo. Puede afirmarse que está todo colocado; y en un compás de espera, para ser situadas en seguida en el presbiterio del templo las 12 magníficas tablas (de Pedro Berruguete), que acaban de llegar de Madrid, donde han sido cuidadosamente restauradas. Junto a estas doce tablas (joyas indiscutibles que dan carácter personalísimo y extraordinario al Museo paroquial de Santa Eulalia), otras obras (pintura y escultura) que asimismo llegaron de Madrid, tras haber pasado por esa maravillosa cirugía estética de las obras de arte.

Los ojos, sin embargo, se van hacia esas seis tablas de los reyes bíblicos, y hacia esas otras seis maravillas pictóricas de estampas de la vida de Nuestra Señora; los colores vivos y frecos, no insultan a la vista; los matices están en plena juventud cromática; las expresiones son vivísimas, casi animadas; los pliegues de los ropajes parecen jugar a la realidad y al verismo; y si una mano anda suelta, parece un auténtico relieve, escapado de la plataforma rasa de la tabla.

Descansando sobre el santo suelo, en policroma e insuperable hilera, las tablas de los bustos bíblicos de Ezequías, Oseas, David, Salomón, Josafat y Esdras, constituyendo por sí solas esta media docena de tablas una estupenda colección para el mejor de los Museos pictóricos. También sobre el santo suelo, descansando sobre la pared, las otras seis tablas, también de Pedro Berruguete, con estampas de la vida de Santa María, desde el anuncio de su nacimiento de Joaquín y Ana, hasta la magnífica reproducción de los pretendientes de Santa María.

Las doce tablas esperan que en fecha próxima sean colocadas en sus lugares correspondientes en el retablo mayor del templo de Santa Eulalia.

DOS RINCONES PARA LA MEDITACION

En esta estancia hay una importante serie de obras (pintura, escultura, bordados, orfebrería, etc.), expuestas con gusto; la estancia ha sido cuidadosamente ambientada, aprovechando todos los rincones; entre las obras destacan el grupo escultórico de San Joaquín y Santa Ana, de Siloé y el retablo de Santa Eulalia, del Maestro de Paredes y un estupendo armario-joyero, de la época, escuela y taller de Alonso Berruguete.

Una breve puerta, conduce desde esta estancia a un pequeño rincón, donde la serenidad, la quietud y el silencio absoluto se hacen realidad. Aquí se ofrecen obras interesantes, destacando una custodia de Arte, y una rica colección de vasos sagrados.

Otro de los bellos rincones, aptos para la meditación está arriba, constituyendo —como éste de la planta baja— una sala aparte. En esa breve dependencia de arriba, un estupendo Cristo, y un sillón frailuno junto a un evocador ventanal, por donde la luz se cuela misteriosamente.

—«Aquí me vengo muchas tardes a rezar el Breviario», nos dice don Alejandro Luis

SALON DE EXCEPCION PARA «LA VIRGEN GUAPA»

Pero para llegar a este breve rincón de arriba, hay antes que pasar por otra sala amplia, una elegante y bien cuidada dependencia, donde se expone la imagen de la «Virgen Guapa», obra de Alonso Berruguete; en esa misma amplia sala, entre otras cosas, hay una colección de tablas de Alonso, en su época de pintor; pinturas ingenuas, casi adolescentes, que son como un ilusionado anticipo de la pintura goyesca.

Y para llegar a estas dos salas de arriba, una escalera de caracol, empinada, que don Alejandro ha sabido aprovechar hasta el máximo, para ambientar este bello paraje del museo.

Y así, hemos ido viendo ya hasta cinco salas: la sacristía, las dos dependencias de la planta baja al fondo del templo (al lado de la Epístola) y las dos dependencias del piso principal, sobre las otras dos citadas.

Arribamos ya, pues, culminado esa luminosa y extraordinaria «semana» simbólica del Museo parroquial de Santa Eulalia.

Quedan únicamente, la plenitud del sábado y la gloria dominguera.

...Dos estupendas salas, cuya visita hemos dejado para el final.

EL «BAPTISTERIO»

La sexta sala que visitamos es la del baptisterio.

Aquí está la pila bautismal en que recibieron el primer agua bendita Alonso Berruguete y Jorge Manrique; una lápida perpetúa esta histórica verdad.

Obras interesantes se exponen aquí, pero lo es sobre todo un estupendo facistol, que, colocado a la vera misma del arranque de la torre, ofrece una impresión de rectada belleza.

Amplia estancia, da gusto echar la vista arriba, escalando con la mirada por la verticalidad de la torre, cuyo retazo ha quedado aprisionado dando carácter y ambiente a esta magnífica sala del museo parroquial de Santa Eulalia, de Paredes de Nava.

LA GLORIA DOMINGUERA DEL RETABLO MAYOR

Queda la séptima y última sala

...La gloria dominguera de esta simbólica semana.

Es el altar mayor. El altar mayor es una obra de arte, cuyas posibilidades y valores está aprovechando al máximo don Alejandro Luis. Ha separado del altar el retablo; ha limpiado todo, como el resto del templo; cuida los detalles y se encarga de que la luz esté a punto para resaltar lo bello y lo artístico.

En el retablo mayor están los huecos para las doce tablas de Pedro Berruguete.

Pero, a pesar de todo, el retablo continúa siendo bello y grandioso, mostrando su exuberancia renacentista. Ahí están las esculturas del taller de Alonso..., ahí está la obra de Esteban Jordán e Inocencio Berruguete.

...Ahí está, efectivamente, ese suntuoso retablo, cuya contemplación es motivo más que suficiente para realizar un viaje a Paredes de Nava.

La iglesia está en silencio; el sol sigue quemando en la explanada del pórtico de Santa Eulalia; en el interior del templo se desata el frescor. Nos sentamos frente al retablo, con la iluminación encendida; están los huecos para las doce tablas de Pedro, el pintor, el padre de Alonso; nos hacemos la idea de ver sus colores vivos, que no hieren, endomingando dignamente, gloriosamente, el retablo mayor de Santa Eulalia y nos prometemos interiormente volver a Paredes, para ver el Museo totalmente

(Continúa en la página siguiente)

Cuadro de la anunciación a Santa Ana, del nacimiento de la Santísima Virgen María; tabla de Pedro Berruguete, de la colección del retablo mayor de Santa Eulalia, en Paredes, que ha sido restaurada recientemente en Madrid.—(Foto PAYA)

El templo de Sta. María la Mayor de Villamuriel de Cerrato

Documentado trabajo de investigación arqueológica, de los señores Piqueras Suárez y Lorenzo Jiménez

Oportunamente dimos cuenta en nuestras columnas de los trabajos de investigación arqueológica e histórica que en torno a la iglesia parroquial de Santa María la Mayor, en Villamuriel de Cerrato, estuvieron llevando a cabo los estudiantes de la Escuela Superior de Arquitectura, don Ricardo Piqueras Suárez y don Manuel Lorenzo Jiménez.

En aquella información nos comprometíamos a dedicar nuestra atención al trabajo que en su día habrían de llevar a cabo estos estudiantes, dando cuerpo literario y gráfico al fruto de sus tareas de investigación y estudio.

Efectivamente, los señores Piqueras Suárez y Lorenzo Jiménez, han escrito un completo y documentado volumen en torno a la bella iglesia de Santa María la Mayor, de Villamuriel de Cerrato.

Tras la correspondiente «Introducción», en que ambos estudiantes justifican la realidad de su trabajo, pasan a ofrecer diversos aspectos relacionados con el bello y esbelto templo, conplementándolo con otras noticias que se refieren al propio pueblo y a datos relacionados con la diócesis a que pertenece. Una serie de interesantes datos se agrupan en capítulos titulados «Geografía», «Historia», «Relación de obreros y artesanos que trabajaron en la Iglesia», «Obispos de Palencia», «Descripción» (del templo), «Crítica», para terminar la parte literaria con un capítulo bibliográfico. Estos epígrafes nos dan idea del interesante contenido de los mismos, logrado con precisión y cuidado por los señores Piqueras Suárez y Lorenzo Jiménez.

Como complementación gráfica de este estudio exhaustivo, se ofrece una copiosa e interesante colección de fotografías del templo y sus detalles arquitectónicos.

Pero indudablemente donde sube el mérito de este trabajo es en su segunda parte, integrada por una amplia serie de planos de la Iglesia actual, y de los que hasta la fecha carecía el bello templo de Villamuriel. Una planificación completa que viene a constituir una importante aportación a la realidad arqueológica de la Iglesia de Santa María la Mayor, asentada en este lugar próximo a la capital.

Indudablemente los señores Piqueras y Lorenzo han llevado a cabo un erudito y cuidado trabajo, de excepcional interés, que viene a sumarse a la abundante documentación arqueológica palentina.

ALAMO SALAZAR

Concurso para la crónica del VI Congreso Eucarístico Nacional

Ha sido convocado por la Diputación de León

La Excma. Diputación Provincial de León, deseando perpetuar en una crónica de alta calidad literaria e informativa las solemnes y trascendentales jornadas del VI Congreso Eucarístico Nacional, celebrado en León los días 5 al 12, ambos inclusive, del mes de julio de 1964, convoca un concurso con arreglo a las siguientes

BASES:

Primera. — Se crea un premio de 20.000 pesetas que será concedido a la mejor crónica que se presente —y sea, además, de alta calidad literaria, informativa y gráfica— en la que se registren circunstanciadamente los actos preparatorios del Congreso, las jornadas de éste y las que con ocasión del mismo se celebraron, en el orden religioso y litúrgico, en el aspecto cultural y artístico o en cualquiera manifestación.

Segunda. — Si la calidad de los trabajos presentados lo justifica, el Jurado calificador podrá proponer la concesión de un accésit y la compensación económica que debe llevar consigo y que en ningún caso será superior a la cuarta parte del premio.

Los trabajos premiados quedarán de propiedad de la Diputación, que publicará el primero y podrá hacerlo del segundo, en la forma que estime oportuno.

Tercera. — El plazo para presentación de trabajos es de tres meses, a contar de esta fecha. La extensión es ilimitada y cada autor puede adoptar la sistemática que juzgue más conveniente. Se admite el que los catálogos de las exposiciones, programas de jornadas de arte sacro o de reuniones de estudio y sus conclusiones, etc., puedan figurar como apéndices de la crónica.

Cuarta. — Los trabajos se presentarán en triple ejemplar, escritos a máquina, a doble espacio, por una cara y en hojas de tamaño folio. Se dirigirán a la Excma. Diputación Provincial —Negociado Central— con la indicación: «Concurso Crónica del VI Congreso Eucarístico Nacional». Dentro del sobre irá una plica cerrada, señalada al exterior con el mismo lema del trabajo, que contendrá el nombre del autor, dirección y una breve reseña biográfica.

Nada impide el que los trabajos se hagan, en cada caso, por más de un autor o colaborador, debiendo en tal caso figurar sus nombres, direcciones y reseñas, en la mencionada plica.

Quinta. — El Concurso será fallado en el mes siguiente al en que finalice el plazo del mismo. El Jurado estará constituido por representaciones de la Corporación Provincial, entidades organizadoras del VI Congreso Eucarístico Nacional o actos especiales del mismo y personalidades de las Letras y del Periodismo.

Sexta. — Los trabajos no premiados podrán ser retirados por sus autores en el plazo de dos meses siguientes al de la fecha de resolución del concurso. En otro caso, la Diputación procederá a su archivo y quedarán de su propiedad.

Séptima. — Toda aclaración o incidencia relacionada con la interpretación de estas Bases serán pronunciadas o resueltas por la Excelentísima Diputación Provincial hasta que el Jurado quede constituido. Verificada dicha constitución, esa jurisdicción corresponde plenamente al Jurado.

León, 5 de agosto de 1964.—El Presidente, **Antonio del Valle Menéndez.**

LA CIMBALI
LA MAQUINA SIN AVERIAS

El secreto de CERVANTES

Por el P. FELIX GARCIA

Todo el secreto de Cervantes y de su obra está en su vida. ¡Qué lógico y qué claro es el pensamiento, concomitante de la vida, que fluye y corre y nos amaestra cada día con su realidad irrecusable! La vida nos devuelve lo que sembramos: semilla buena o cizaña maliciosa, agregada bajo la clandestinidad de la noche. Y lo que no sale de la vida es cerebración infértil, acaso simulación de un pensamiento insuficiente. **Vivir para comprender**, que es una fórmula consonante con la agustiniana de creer para entender.

Y para comprender y valorar la obra de Cervantes hay que partir del entendimiento de su vida. Tanto como el pensamiento nos interesa el hombre. En su vida hallamos enraizado, anclado su pensamiento, que, al fin, no es más que la proyección de su misma vida.

Yo creo que cada día comprendemos mejor el «Quijote», por ejemplo, porque sabemos más de Cervantes y de sus jornadas por los caminos transitorios del mundo, y porque vemos con más evidencia que el «Quijote», más que una invención fantástica, o una novela ejemplar, o desejemplar —para dar gusto a todos—, es la decantación de una vida; de la de Cervantes, que tiene la genialidad de convertir los accidentes y limitaciones de una vida concreta y asenderada en realidad trascendida y universal, en fórmula genérica de valores humanos e interpretación de lo que hay en la vida de grandeza y desencanto, de aspiraciones sublimes y de tropezones con la realidad. Seguramente que el primer sorprendido del alumbramiento del «Quijote» fue Cervantes. Sin él suponerlo se le había ido elaborando en el corazón con elementos vividos, en el acontecer cotidiano, con su cosecha de vulgaridades y menudencias; y del corazón, de la tierra de su carne macerada de experiencias, le brotó con la fuerza de un manantial clarificado, en la oportunidad y sazón de una vida madura, en la plenitud otoñal, cuando la melancolía triunfa de la amargura y el resentimiento y la hostilidad, si se superan y ahogan, se convierten en misericordia y perdón ante la vida. El motivo no podía ser más fútil en apariencia: ridiculizar las disparatadas invenciones de los libros de caballería. El pudo escribir con exactitud: **Yo he dado en Don Quijote pasatiempo, al pecho melancólico y mohino, en cualquier sazón, en todo tiempo. Yo he abierto en mis Novelas; un camino por do la lengua castellana puede mostrar con propiedad un desatino.**

Todo esto es cierto, sin duda; pero hay que pensar que el «Quijote» (y las «Novelas Ejemplares» también) sólo pudo escribir Cervantes porque él anduvo previamente quijotizando por la vida, y de los quebrantos y de los sueños de gloria, de los reveses y venturas cosechados habló la abundancia del corazón. Lo demás —la obra de creación— lo realizó el ingenio, que supo elaborar los materiales y conferirles categoría. Maeztu sustentaba, no con acierto a mi juicio, la preexistencia de un «Quijote» sin Cervantes, de manera que, de no haberlo escrito el manco de Lepanto, Quevedo, Gracián u otro ingenio predestinado le hubiera dado existencia y llamado a la realidad. Eso es desconocer el misterio de la creación literaria. Hay ideas, concepciones, si queréis, que son patrimoniales de la humanidad, pero que no han adquirido corporeidad todavía, no han conseguido el rango de símbolo y de universalidad hasta que no han cristalizado en el cerebro genial que las reduce a forma definitiva. La idea de que la vida es sueño y de la fugacidad de la brevedad de la vida, es común a todas las literaturas, porque es una evidencia, un hecho de apreciación común y universal y cotidiana. Pero ¿por qué esa idea, esa evidencia, se hace fórmula, se concreta y logra resonancia universal sólo al pasar por la mente egregia de Calderón? También es cierto asimismo que la brevedad de la vida ha acongojado y sigue acongojando a los hombres; pero el acento, la verdad, la interpretación de esa angustia, es Jorge Manrique el que la ha formulado de una vez para siempre. Todo lo demás serán aproximaciones, asedios al mismo y permanente tema. ¿Quién duda que en la historia es dable hallar vidas aquijotadas, caballeros andantes del ideal; pero sólo hay un «Quijote», el definitivo, el que los subsume a todos, porque es la universalización de todos los quijotes particulares y derrotados. Y ese «Quijote», categorizado, es el que se le impuso a Cervantes, el que cristalizó definitivamente en el alma de Cervantes. Esa es la obra del genio.

M.C.D.2022

DEPORTES

FUTBOLERIAS

La inelegancia de una posición

(Divagaciones veraniegas)

La cortesía, la caballerosidad, la educación, el saber perder con deportividad, han sido siempre prendas indeclinables del hombre español. Quien no sepa conducirse, en todos los momentos de su vida, dentro de las normas que encuadran aquellas virtudes, ni son españoles, ni merecen serlo.

Reconozco que es muy duro, después de llegar a la cumbre, caer de ella, o que nos echen de ella, cuando hemos descendido por méritos propios, pero si los años, las facultades físicas, los achaques o, sencillamente: que se nos pasó la hora, nos obligan a abandonar el «podium» desde el que hemos reinado durante muchos años, donde el agradecimiento de las gentes nos ha sostenido durante lustros y donde el mimo de la Prensa nos dio el brillo y la importancia que hemos de demostrar que mereciamos, abandonar las alturas con una sonrisa, resulta de una elegancia tal que, durante mucho tiempo, seguiremos siendo —o por lo menos nos seguirán considerando—, como lo que éramos.

Viene esto a cuento de la actitud observada por cierto jugador de fútbol, que no se resigna a dar por finalizada su vida pública deportiva con la naturalidad y con la alegría y con la elegancia del que ha dado por finalizado el cumplimiento de un deber —y conste que éste lo ha cumplido a satisfacción— y trata de seguir obteniendo buenos intereses al capital de un nombre que lo ha sido todo en el fútbol —y que por ello debe valorarlo más en el sentido moral que en el material—, pero que por imperativos de la vida, debe dejar de serlo con naturalidad, sin rabietas y sin querer sacar las cosas de quicio.

El lector menos avispado, ya se habrá dado cuenta de que estoy refiriendome a Di Stéfano.

Di Stéfano, es verdad —lo hacemos constar por justicia— ha dado al fútbol español tardes de gloria y al fútbol del R. Madrid, tardes de apoteosis, pero tampoco lo olvidemos: el fútbol nacional y el fútbol madrileño han hecho a Di Stéfano español y millonario y, como amor con amor se paga, la cuenta queda saldada.

Pero Di Stéfano —y aquí viene lo feo, lo inelegante de una posición— ha estado "chalaneando", al cesar en el R. Madrid, con su nombre y con su personalidad futbolística. Su viaje a Italia, poniendo en pública subasta su ficha profesional, no es digno de un hombre de su talla. El triple juego Milán-Real Madrid-Real Club Deportivo Español con su danza de millones, ni es elegante, ni es digno, porque este hombre, que jugaba con tres cartas, —el fichaje hasta noviembre con el Milán, el partido homenaje que le prepara el Real Madrid, con dos millones de beneficio mínimo asegurado y el enrolamiento en el Español de Barcelona a partir de noviembre—, quería ganar con las tres y no debió olvidar que se llama Di Stéfano, lo que le obliga a mucho, que es español, lo que le obliga a más y que sobre su pecho luce una condecoración civil española, que hay que saber llevar con gallardía y con dignidad.

Y como aquí no se da el caso de que este hombre haya quedado en la indigencia, ni mucho menos y aunque hubiera quedado, ahí estaba el Real Madrid con su partido homenaje y sus dos millones de pesetas garantizados como beneficio mínimo, he aquí que este hombre no ha sabido tener en cuenta todo lo que dejamos dicho y no ha sabido corresponder al señorío de un Real Madrid que, después de haberle hecho millonario y caballero, le regala aún una importante cantidad, más que suficiente, por ella sola, para llevar una vida postdeportiva muy honorable. No ha sabido o no ha querido hacerlo.

Su llegada, el día 4, a Madrid desde Italia y su exabrupto de «¡A usted qué le importa!», a la cortés pregunta del periodista interesándose por su viaje, es un digno colofón al «chalaneo» que tuvo por escenario Milán. Y no lo es muy digno a una vida deportiva, que merece un poco más de respeto por parte del propio interesado. Di Stéfano no debió olvidar nunca, ni ahora, ni en anteriores ocasiones que, si bien ha sido un jugador de excepción, su nombre no hubiera surcado todo el mundo sin la ayuda de la Prensa, sin la constante dedicación de esos hombres a los que ha contestado de una manera tan ineducada.

Di Stéfano, en su declive hacia el anonimato, no ha sabido ser elegante. Bien es verdad que pocas veces lo ha sabido ser, sino recordemos aquel episodio de San Sebastián en que, en un rapto de soberbia, dejó inconsciente a un compañero en las lides periodísticas, arrojándole una toalla mojada. O aquel otro, cuando entrando en Asturias con su equipo para jugar con el Real Oviedo el partido de Liga de turno, pronunció unas frases altamente despectivas para una región que, si algún defecto cabe ponerle, es su excesiva cordialidad.

De verdad que ha sido una pena. Di Stéfano no ha sabido perder nunca, pero ahora, con vistas a la retirada, ha debido aprenderlo y no ha querido. De verdad que es una pena. Lo siento por Alfredo.

GOL

El SEVILLA "repesca" a los entrenadores del BETIS: Ahora Daucik

El club decano de la capital andaluza ha comenzado sus entrenamientos

Por Fernando GELAN

"A LOS JUGADORES LES PIDO PUNTUALIDAD Y VIDA PRIVADA CONFORME CORRESPONDE A UN PROFESIONAL".

"SOY DURO, AMABLE, EXIGENTE O CONDESCENDIENTE: LAS CIRCUNSTANCIAS ME "DICEN" COMO HE DE ACTUAR".

"DE MI AFICION A LOS CAMBIOS DE PUESTOS SE HA HECHO MUCHA PROPAGANDA PARA PERJUDICARME, PERO TODO ES POSIBLE TEORICAMENTE".

"EN EL SEVILLA ESPERO VENCER LAS DIFICULTADES QUE HEREDO DEL PASADO".

Fernando Daucik, el nuevo entrenador sevillista, había convocado a sus «pupilos» a temprana hora en el verde «césped del Estadio Sánchez Pizjuán». Se da un caso curioso entre los entrenadores que vienen a Sevilla. Y es que cuando entrenan al conjunto rival de la ciudad pasan al sevillista. Pasó con Antonio Barrios, y ahora ha ocurrido con Daucik, que después de tres temporadas en el Betis se ausentó de la capital y ahora vuelve como entrenador del conjunto rival. Por ello los aficionados, han vaticinado cuál serán los próximos entrenadores del Sevilla las próximas temporadas: Balmayá, que actuó en el Betis en la pasada Liga y Luis Hon cuando cese como actual entrenador bético.

El Sevilla a pesar de su difícil situación económica que espera resolver con la venta de unos terrenos junto al actual campo y a pesar de su desastrosa actuación en la Liga pasada que motivó la rotura de buen puñado de carnets de socios, estrena entrenador de los caros, y discutidos, ya que hubo quien decía que con su historial y su nombre el Sevilla no podía ir a los campos de la Primera División con un «mister» de Segunda, que hubiera nivelado más el presupuesto. Por eso se escogió a Fernando Daucik que en la mañana de la primera cita de entrenamiento ha conocido a sus nuevos discípulos.

«EN EL SEVILLA HE ENCONTRADO JUVENTUD»

—¿Cómo ha encontrado a la plantilla profesional del Sevilla?

—Desde un principio, con predisposición de juventud, muchos de ellos con buena talla física y atlética. A los mayores, a los consagrados o más conocidos, los he encontrado en buen estado.

—¿Necesitará algún jugador más para la próxima temporada?

—No puedo hablar porque desconozco en el fondo el material de que disponemos. Si no responde, para grandes tareas, sería necesario algún esfuerzo. Pero solamente si existiera la esperanza de algo que mereciera la pena conseguir. Entonces se lo diría al presidente y a la Junta.

—¿Proyectos de trabajos para formar el equipo?

—Primeramente quiero conocer lo que tengo, ver el rendimiento que pueden dar los jóvenes y después los elementos consagrados, para complementarlos con los nuevos elementos ya disponibles y los jóvenes.

—¿Es usted un entrenador autoritario, exigente, duro o lo contrario?

—Yo no puedo juzgarme a mi mismo. Sin embargo creo que soy lo que requiere un entrenador: duro, amable, exigente o condescendiente. No hay regla en este sentido y uno tiene que actuar en la forma que las circunstancias lo exijan.

—¿Lo que más le pide a los jugadores?

—La puntualidad y después una vida privada de verdadero profesional. Aparte, naturalmente, de la afición que deben tener en su profesión los elementos con quien quiero trabajar.

—¿Ha dicho usted que necesita dos años para hacer un buen equipo. Lo mismo lo dijo su antecesor Otto Bumbell y de nada sirvió.

—Yo no he dicho nada de eso a nadie porque dos años son demasiados para hacer un buen equipo. Sin embargo no lo es si no hay material.

—¿Entonces el éxito de un equipo depende del entrenador o de los jugadores?

—Unas veces depende del entrenador y otras veces de los jugadores. Con buenos futbolistas y un buen entrenador rápidamente habrá éxitos.

—¿Cómo ve el fútbol en España?

—Por marchar y acabar algunas grandes figuras parece que ha bajado. Pero creo que ese bache es pasajero y pronto ocupará el mismo lugar que le corresponde y ha tenido.

—¿El porvenir del fútbol está en la juventud?

—Sí, es lo único que puede conservar el porvenir del fútbol. Y de todo en la vida.

«ESPERO VENCER TODAS LAS DIFICULTADES QUE HEREDO»

—¿Es usted entrenador demasiado técnico, usa muchas pizarras, o se fía más de las posibilidades de los hombres a sus órdenes?

—Cuando un entrenador pretende hacer algo, tiene que ser realizado con las virtudes que posea y que sean necesarias para la marcha del conjunto. En unas se destaca y en otras peca de ignorante.

—¿Se dice que es uted capaz de utilizar a un portero de delantero?

—De eso se ha hecho mucha propaganda para perjudicarme. Ahora, no sería inconveniente si un portero tuviese las cualidades de un Kubala o un Di Stéfano, ponerlo en la delantera. Teóricamente es posible. Prácticamente no ocurre.

—¿Qué espera del Sevilla?

—Que rápidamente encarrilaremos la marcha del equipo a una forma que merece su gran afición. Esperamos vencer todas las dificultades que vienen del pasado y que pronto se resolverán en todos los sentidos, pues el Sevilla lo merece porque es un gran club, tiene grandes posibilidades y una buena afición.

Y el diplomático señor Daucik, todo vestido de blanco, se fue a seguir entrenando con la aspiración de hacer en la próxima Liga un papel de los que no se han conocido jamás en la historia del club. Bien...

«EUROPA PRESS»

CINCO MINUTOS DE DIALOGO CON ELOLA:

"Vamos a TOKIO con una preparación como nunca, pero que no se esperen milagros"

«SI HACE TRES AÑOS SE HUBIERA DICHO QUE GANARIAMOS EN NATACION A INGLATERRA NOS HUBIERAN TACHADO DE LOCOS»

"MIGUEL TORRES ES UNA FIGURA DESCOLLANTE, CREO QUE SERA FINALISTA"

«HEMOS ESCOGIDO A LOS MEJORES DE CADA ESPECIALIDAD Y ELLOS HARAN QUE NUESTRA ACTUACION SEA DIGNA»

España está preparándose actualmente para la Olimpiada de Tokio. La selección ha sido dura y hay todavía atletas que pierden el sueño al pensar si ellos podrán también rebajar su marca para poder hacer las maletas y representar a España en la gran competición. En la Delegación Nacional de Deportes existe estos días una fiebre de trabajo constante.

Por ello, el delegado nacional de Educación Física y Deportes señor Elola sólo pudo conversar con el periodista por espacio de cinco breves minutos. Pero la conversación sostenida fue jugosa y versó sobre el tema Tokio

—Señor Elola, ¿cómo vamos a Tokio?

—Con una ilusión enorme y con una preparación como nunca tuvo el deporte español. Hemos escogido a hombres fuertes, a los mejores de cada especialidad deportiva que actualmente existen en nuestro país.

—¿Qué podemos obtener en la Olimpiada?

—Es difícil que alguno de nuestros deportistas obtenga medalla de oro. La Olimpiada es un torneo amplio con lucha desigual de potencias deportivas. Nosotros podemos aspirar a una actuación digna; pero que nadie espere grandes cosas distintas a ésa.

—¿Con qué nos conformamos?

—Particularmente no soy nada conformista en la vida, pero como soy realista veo que tenemos grandes atletas a los que puedo pedir que luchen por España.

—¿Miguel Torres?

—Es sin duda alguna, la figura más descollante en estos momentos. Se le puede considerar como uno de los primeros nadadores europeos pero queda América y Australia con grandes especialistas.

—¿Queda lugar en Tokio para la furia española?

—En toda lucha noble siempre hay espíritu, pero los que vayamos sufriremos mucho. Si hace tres años alguien hubiera dicho que ganaríamos a Inglaterra en natación lo hubieran llamado loco. Sin embargo, se ganó y se ganó bien. Tengo grandes esperanzas en que Miguel Torres sea finalista.

—Natación aparte, ¿qué otros deportes pueden destacar?

—Ciclismo, en el que tenemos un equipo fantástico. ¡Ahí sí puede influir la furia española! Saura, su entrenador es un hombre que sabe y siente el ciclismo. Quizás en vela, equitación, individual, no por equipos y boxeo, son los deportes que a mi juicio pueden destacar.

—¿Qué países son los destacados para la Olimpiada próxima?

—Hay dos grandes gigantes, Estados Unidos de América y Rusia, que posiblemente esperan los primeros puestos. Aparte de ellos está Alemania, que concurrirá unificada con un plantel de atletas verdaderamente fantástico.

El señor Elola explica que el potencial humano de los colosos U. S. A. y Rusia son factores decisivos para una Olimpiada. La gran densidad de población de ellos que practican los deportes con medios realmente fabulosos hace que pueda contar con grandes plantillas de atletas excepcionales. España, es un país de escaso número de habitantes. Por eso, nuestra participación en Tokio será también modesta. Pero desde luego se va con gran entusiasmo. Nuestra Patria da también grandes atletas como lo fue Blume y hoy está el gran nadador catalán Miguel Torres y Areta; dos hombres en los que se centran las esperanzas de España en Tokio.

Diego SEGURA

«Europa Press».

MOSAICO DEPORTIVO

La decisión de DI STEFANO de continuar en España cae "como una bomba" en Milán

ANTONIO BARRIOS, presentado a los jugadores del ATLETICO DE BILBAO

OCTAVO CAMPEONATO DE ESPAÑA DE AJEDREZ

Barcelona, 4.—Del 21 al 29 de este mes se celebrarán en esta capital las partidas de ajedrez correspondientes al Octavo Compeonato de España. También se celebrarán en esos días las sesiones del pleno de federaciones.—Alfil.

297 PARTICIPANTES EN LOS JUEGOS DE LA FISEC

Gerona, 4.—Han dado comienzo los quince juegos de la Federación Internacional de Estudiantes Católicos —Fisec— con una misa celebrada en la Catedral.

En el torneo toman parte siete naciones europeas: Austria, Belgica, Francia, Gran Bretaña, Irlanda, Portugal y España, y la aportación más numerosa es la de nuestro país con más de cien atletas juveniles.

El total de los participantes es de 297 y las actividades deportivas que serán desarrolladas durante esta semana son atletismo, baloncesto, balónvolea, balonmano, esgrima, natación y tenis.

En el Ayuntamiento se ha celebrado una brillante recepción en la que junto a todas las autoridades estaban presentes el presidente internacional de los citados juegos, De Nayer, Bélgica y el vicepresidente De Almeida, Portugal.

Inmediatamente, las distintas comisiones técnicas y los preparadores, se reunieron para la revisión de documentaciones. Terminada la reunión, se ha celebrado la primera jornada del symposium.—Alfil.

PATTERSON, «BOXEADOR DEL MES»

Miami Beach (Estados Unidos), 4. —Floyd Patterson, ex campeón mundial de los grandes pesos, ha sido designado el mejor «boxeador del mes», por la Asociación Mundial de Boxeo.

Designación que se debe, a la clara victoria obtenida por Patterson, ante Eddie Machen, uno de los púgiles más calificados dentro de la categoría.

En las listas, de la Asociación, no figura ningún púgil español.—Alfil.

SIN RESPUESTA DE DI STEFANO

Milán, 4. — El A. C. Milán no ha recibido ninguna contestación del que fue delantero centro del Real Madrid, Alfredo Di Stéfano, sobre su decisión de fichar o no por el citado club, según ha manifestado un portavoz del club milanés.

El famoso jugador había dicho que daría una contestación concreta al club, sobre su decisión, antes de medianoche de ayer.

Según ciertos medios de esta capital, el Milán había ofrecido a Di Stéfano 15 millones de liras (un millón y medio de pesetas, aproximadamente), por un año de contrato, pero que el jugador pedía de 35 a 40 millones de liras.—Alfil.

BARRIOS PRESENTADO A LOS JUGADORES

Bilbao, 4. — El presidente del Atlético de Bilbao, don Javier Prado, ha presentado el nuevo entrenador bilbaino Antonio Barrios, a los jugadores de la plantilla atlética, en un acto celebrado esta mañana en el Campo de San Mamés.

Se hallaban presentes varios directivos, el secretario técnico Juan Antonio Ipiña, preparador Pachi Gárate, técnicos y periodistas.

Después de la presentación, Antonio Barrios se reunió con los jugadores, con quienes sostuvo un primer cambio de impresiones. Los entrenamientos darán comienzo mañana en el campo de Algorta, en sesiones intensivas de mañana y tarde, con vistas al próximo encuentro que el Atlético debe disputar el próximo 9 de septiembre contra el Ofk Beograd, valedero para la Copa de Ferias.

Estuvieron presentes en San Mamés, Iribar, Barrenechea, Echevarria, Orue, Meitzar, Echeberria, Etura, Jáuregui, Aguirre, Uriarte, Iturriaga, Zorriqueta, Llorente, Sáez, Maur, Arieta I, Arieta II, Argoitia, Menchaca, Arteche, Yosu, Orúe, Oleagàn Latatu y Cachas.—Alfil.

SORPRESA EN EL MILAN

Milán, 4. — La Secretaría del Milán ha manifestado su sorpresa por la decisión del jugador Di Stéfano, de no jugar con este club.

El presidente del club, Felice Riva, ha declarado que se enteró de la decisión del jugador por el reportaje aparecido en el «Corriere Della Sera».

Añadió: «Difícilmente creo que Di Stéfano haya dicho que esperaba una llamada telefónica nuestra, por parte del secretario del club, pero en cambio quedamos de acuerdo en que él nos llamaría. Las razones familiares que alega ahora eran las mismas de cuando celebramos nuestra entrevista la pasada semana. Por otra parte, acordamos también que en el caso de que su respuesta hubiera sido afirmativa a nuestra propuesta, no se haría pública hasta después de la celebración del partido de homenaje del Real Madrid y de este modo el púbilco hubiera conservado su asociación sentimental entre jugador y club. Si se hubieran presentado dificultades para el traspaso al Milán, es buena cosa que nos hayamos enterado ahora».

Finalmente dijo que todavía esperan hablar con Di Stéfano, directamente.—Alfil.

LA DECISION DE DI STEFANO, UNA BOMBA

Milán, 4. — (Del corresponsal de «Alfil», López Jimeno.

La noticia de que Di Stéfano había decidido quedarse en España rechazando la propuesta del Milán, ha caído como una bomba en la sede del club rojiblanco, al que crea una delicada situación, ya que los primeros partidos del campeonato no podrá disponer tampoco de Rivera —haciendo el servicio militar— ni con Lodetti, convocado para los Juegos Olímpicos.

El secretario del club, Passalacqua, estuvo anoche esperando que Di Stéfano le llamara, desde Madrid, pero no consiguió ponerse al habla con el jugador.

El Milán reprocha a Di Stéfano el haber hecho pública su contestación a la prensa española, antes de responder ciertamente a los directivos milaneses.—Alfil.

EL BALON DE OXIGENO DEL SEVILLA HA SIDO UNA INMOBILIARIA MADRILEÑA

La "operación" no ha caído muy bien, pero las deudas son las deudas

"No había más remedio que vender: Estábamos a punto de un colapso", dice el presidente

Don Juan López Sánchez, presidente del Sevilla C. F., ha sido algo así como un «César» para el equipo decano. Ha sido el hombre que llegó, vio y venció. Su primitiva idea lanzada cuando se hizo cargo del Sevilla, para sanear las deudas del club, ha llegado a la realidad. Si bien no culmina en un orden total, sí corresponde la venta de los terrenos del estadio sevillista a una auténtica mejora de la estabilidad económica de la Sociedad.

No vamos a entrar en detalles sobre si es justa o equivocada la operación. En esos terrenos se pensaba crear unas instalaciones polideportivas para los socios sevillistas. Los proyectos, ¡los buenos proyectos!, son a veces difícil verlos hechos realidad y más cuando la economía pesaba como un lastre sobre la marcha deportiva del club. La operación de la venta de los terrenos es ya una realidad. Van a ser destinados a fines muy distintos del proyecto inicial. ¡Pero cuando las deudas aprietan!...

El señor López Sánchez nos ha recibido en su despacho, y le preguntamos:

—¿La operación de la venta de los terrenos culmina los deseos del club de sanear su economía?

—No totalmente, pero sí en gran parte, ya que la situación económica en que se encuentra el Club, es muy difícil. Estábamos abocados a un colapso.

—¿Cuándo se formalizará el contrato?

—Durante el mes de agosto o principios de septiembre?

—¿Qué se consigue con esta operación?

—De la cifra de 46.800.000 pesetas que se han percibido, se utilizarán 10.500.000 con el consejo de la Junta de obligacionistas para transferirlas en su día a la sociedad adquirente de los terrenos, que reabsorberá las obligaciones en la mencionada cuantía. Los compradores se harán cargo igualmente de unos 20 millones de operaciones bancarias, a medio plazo, que pesan sobre el Sevilla. La diferencia hasta la suma total de venta —unos 16 millones— se destinan a pagos de tesorería de tipo urgente. Con esta cifra se inicia el pago de intereses de obligaciones y se hace frente a los más urgentes compromisos de tipo fiscal.

—¿Qué parte ha sido vendida?

—La norte del estadio, con 22.000 metros cuadrados de extensión aproximadamente.

—¿Se terminará el campo?

—Está en el ánimo de la Junta Directiva, estudiar si no la terminación del estadio que sería costosa, sin finalidad práctica, ya que está demostrado que su capacidad actual es más que suficiente para el número de aficionados que acuden a presenciar los partidos: si al menos, resolver de una vez la parte no construida hasta ahora.

—¿El socio responde, es negocio, aumenta o baja el número de ellos?

—El socio responde y no pierde la fe ni la confianza en su club y, en cuanto al número, la verdad es que hasta ahora tampoco ha descendido.

—¿Esta operación de venta es un acierto?

—La Junta Económica, la Directiva y yo así lo consideramos y por las numerosas opiniones recibidas, creo que así lo piensan cuantos de verdad sienten el club.

—¿Cuando llegó a la presidencia cómo se encontró el club?

—Desde los primeros momentos, en las reuniones de socios, Juntas directivas y asambleas, hice declaraciones sobre las condiciones económicas y financieras en que se encontraba el club y difíciles por cierto. Y, también dije siempre que, una de las soluciones para resolver tal situación, era precisamente la venta de terrenos de su propiedad.

—¿Cómo ve el Sevilla para el futuro?

—Aunque como le digo antes, la total solución no se consigue con esta operación que supone el pago de estas deudas, hay una ventaja importante que es, el ahorro anual de tres millones de pesetas en intereses. Por tanto, el futuro del club, cada día ha de ser más prometedor.

—En el capítulo de jugadores, ¿habrá algo nuevo esta temporada?

—Es posible, pero siempre orientado hacia jugadores jóvenes de la cantera y, si es necesario de fuera de ella. Pero sin pensar en «estrellas» ni grandes fichajes, ya que éstos, como todos conocen, desgraciadamente no han venido a resolvernos nada.

—¿Qué jugadores causarán baja definitiva en el club?

—Hasta ahora, sólo han sido baja definitiva, Valero y Somarribas.

—El jugador Mateos es problema en el Sevilla. ¿Tiene solución?

—Eso queremos solucionar y no creo que tarde más de una semana. El «caso Mateos» se basa en el derecho de retención por 150.000 pesetas. Mateos quiere quedarse en el Sevilla, pero exige 600.000 pesetas por temporada. El club, que está por las economías, no quiere dar dicha cantidad al jugador madrileño porque en realidad no ha resuelto nada al club, quedándose en el banquillo. Y en ese tira y afloja, esperando también el club con esta retención de Mateos sacar a algún club unas pesetillas por su fichaje, está la situación. Pero el Sevilla poco a poco resuelve su papeleta que era bastante gorda...

«EUROPA PRESS»

Desde el sencillo "lunes" de la sacristía, hasta la gloria "dominguera" del retablo mayor

(Viene de la página anterior)

montado.... la presencia del retablo que tenemos enfrente, aun con el interino expolio de las tablas restauradas, próximas a colocarse allí, es el mejor de los alicientes para comprometernos a volver pronto por Paredes de Nava.

———

Dejamos Paredes de Nava; el sol ha ido bajando; las sombras se alargan entre los porches. Huele a alquitrán cerca de Santa Eulalia, porque la villa se remoza.

En los primeros días de septiembre el Museo será inaugurado.

Paredes continúa estando en candelero, en el primer plano de la actualidad nacional.

...Y no porque Paredes viva únicamente de la evocación y del recuerdo, sino también porque Paredes vive de la realidad actual; que realidad actual es —y de excepción y alto valor— esa colección de obras de arte (algunas de valor intrínseco insustituible e insuperable), que integran el magnífico Museo parroquial de Santa Eulalia.

TUBERIA DE ACERO ESTIRADO
SIN SOLDADURA
SURGE, S. L.

M.C.D.2022

PANORAMICA DEL MUNDO
A TRAVES DE NUESTROS CRONISTAS

La reina Juliana de Holanda tiembla como madre por el porvenir sentimental de sus hijas

La menor, Margriet, se escribe todas las semanas con un amigo español y la mayor, Beatriz, tiene dos pretendientes

AMSTERDAM. — (Crónica especial para Agencia FIEL-DERI, por Bernard CAUBEL). — Cuando la reina Juliana supo que en las calles de Amsterdam se cantaba mucho una canción italiana de moda, «Non ho l'etta» cambiada por «Hanno l'etta», lo que quiere decir que «Ellas están en edad de casarse», frunció el entrecejo. Se trataba de una alusión directa a un problema que preocupa a la reina desde hace algunos meses. Exactamente desde la boda de su segunda hija Irene con Hugo Carlos de Borbón Parma. Ocurre que Juliana tiene dos hijas en edad de contraer matrimonio: Beatriz y Margriet.

RICHARD. — Aquel día la reina permaneció durante mucho tiempo pensando detrás de su mesa de trabajo de reina, sentada sobre su sillón de reina, abrumada por sus preocupaciones de madre. Que las hijas se casen, y abandonen a sus padres es ley de vida. No hay nada que hacer. Pero no en determinadas condiciones. Sobre todo contra la voluntad de la madre, de la voluntad del Gobierno, del pueblo entero... Ni siquiera poder asistir a la boda de su propia hija. ¿Y si esto ocurriera también con las otras dos?

La reina está triste. Ha conocido muchas anécdotas sobre el comportamiento de Beatriz y Margriet durante la ceremonia de boda en Escandinavia, donde han ido las dos, y que ha durado cinco días. Beatriz por ejemplo. El 31 de mayo la presentaron a Richard Wittgenstein, el hermano de Tatiana, la novia. Desde entonces no se separaron el uno del otro. A primera vista no sería un mal partido el tal Richard. Tiene 29 años, es alto, rubio, licenciado en Derecho y en Ciencias Agrícolas. Es amable y simpático. Se dice que agrada mucho a todos. Se habla incluso de cierta condesa que reside en Munich. Todo esto no puede disgustar a la reina. Conoce la energía de Beatriz y sabe que es muy capaz de domar al hombre más cortejado.

¿UN ALEMAN O UN INGLES? — Por otra parte hay que casar a Beatriz. Ya no hay hijos de rey disponibles. Sólo algunos sobrinos. Está Henri de Hesse. Pero tendría que dejar un día la pintura para convertirse en príncipe consorte. Desgraciadamente no quiere. Richard, como príncipe consorte no estaría nada mal. Tiene la edad que hace falta. Es protestante. Lleva un título válido. Pero... Richard es alemán Y los holandeses no guardan un buen recuerdo de la ocupación nazi para aceptar con alegría un príncipe consorte alemán. ¿Y si el pueblo una vez más dijese que no a esta unión? Pero hay otro partido posible. Un joven que no le abandona ni un segundo cada vez que ella va a Inglaterra. Un tal Nicholas Tollemache, con el que se le ve mucho en el baile de la reina Isabel y en las carreras de caballos de Ascott. El príncipe Bernardo ha conocido al padre durante la última guerra. Son amigos desde entonces. Además la familia Tollemache es muy amiga de la familia real inglesa. Sólo que este joven aunque sea hijo de Lord no tiene sangre real. Y sobre todo que es inglés.

UN PLEBEYO. — Que Beatriz quiera a Richard o Nicholas no importa. En cualquiera de los dos casos el problema es grave. Tiene muchos deberes hacia su país antes del derecho al amor. ¿Y Margriet? Su caso no es mucho más tranquilizador. Se ha enamoriscado de un plebeyo, el hijo de un fabricante de paraguas, un tal Pieter von Vollenhowen, que le ayuda al parecer, en sus estudios de Economía Política. Exactamente la misma tontería que Beatriz quiso cometer unos años antes cuando quiso casarse con un estudiante pobre, Bob Stconena. Margriet no se da cuenta de que el abuelo de este Pieter con el que ha bailado tiernamente está casado con una mujer de la familia de Borbón Parma de la que forma parte el marido de Irene. Pero se sabe también que Margriet recibe todas las semanas de España una carta de «un amigo». Es posible que sea un secreto de su corazón. En fin, Juliana, una madre como las demás, que tiembla por el porvenir de sus hijas.

TUBERIA DE ACERO ESTIRADO
SIN SOLDADURA
SURGE, S. L.

Stirling Moss dice: "Elaine ha hecho que ya no piense más en la pesadilla de mi accidente

LONDRES. — (Especial para FIEL-DERI, por ARNOLD HOME).

«Elaine tiene mucho mérito. Sin ella no estaría aquí». De esta forma, Stirling Moss, el as inglés del volante, agradece a su esposa.

TODAS LAS NOCHES LAS MISMAS IMAGENES. — Hay que señalar que Elaine ha soportado muchas noches horribles en que Stirling Moss en medio de espantosas pesadillas se apretaba contra su almohada.

Mil veces ella le ha esponjado la frente, perlada por un sudor helado. En realidad el campeón estaba al borde de la depresión nerviosa y muchos temían que terminara suicidándose.

—«Por fin he olvidado el accidente, dice Moss. Durante las noches, las mismas imágenes desfilaban ante mis ojos. Revivía los segundos precedentes al terrible choque. Después sentía de nuevo cómo el golpe me destrozaba el rostro y el aceite hirviendo se extendía por mi cuerpo. Sentía también cómo mis miembros se dislocaban».

EL TRIUNFO DEL AMOR.—Finalmente todo ha pasado. Durante cierto tiempo se ha creído que la parálisis era definitiva pero poco a poco gracias a los cuidados de Elaine, los mareos han desaparecido y las noches blancas se han alargado.

El amor ha triunfado sobre la muerte y los jóvenes recién casados se pasean de la mano como todas las parejas felices. Una felicidad, que ciertamente Elaine, se merece.

"Más vale tarde que nunca" es la idea que todos debemos inculcar en los adultos que creen que no están en edad de aprender a leer y escribir.

ALEMANIA
no espera mucho de la conferencia del desarme en GINEBRA

Moscú se siente «amenazado» por el «revanchismo» de Bonn

BONN. — (Crónica especial para Agencia FIEL-DK, por A. KOMMA).

La República Federal alemana no está representada en la Conferencia de Ginebra de desarme y tampoco tiene gran necesidad de ello, pues todas las reducciones que se pueden acordar las ha tomado para sí la República Federal Alemana, de forma voluntaria.

Alemania Occidental está obligada por acuerdos firmados a no utilizar ningún armamento atómico, o destinado a la guerra bacteriológica y química. Su ejército está integrado en la Organización del Pacto del Atlántico Norte. Naturalmente, el contribuyente alemán sufre como en todos los países del mundo la pesada carga de los gastos de rearme, que representan una buena parte del presupuesto nacional. La seguridad es algo que cuesta un gran precio. En 1963, a escala mundial representó 134.000 millones de dólares frente a 66.700 que se destinaron a la enseñanza y cultura, 98.000 destinados a seguros sociales y 198.500 para la economía.

De los compromisos que se logren en Ginebra no se puede esperar mucho y por esa razón desde el Rhin no se mira con mucha ansiedad el resultado que se alcance. En el lenguaje del Este, paz significa dominio de los soviets en el mundo. El desarme supone para la URSS una enorme superioridad en hombros por parte del Ejército Rojo.

La coexistencia pacífica también es posible entre el guardián de la cárcel y el prisionero tras de las rejas. Moscú y los países satélites se sienten amenazados por el «revanchismo» militarismo de Bonn, a pesar de que todo demuestra lo contrario. Un periodista soviético que ha recorrido recientemente la Alemania Occidental ha reconocido que estaba asombrado de no haber oído de ningún alemán la menor palabra sobre espíritu de guerra.

Sin embargo, en el diccionario soviético «revanchistas» son aquellos también que desean una reunificación de Alemania. El señor Adsjubei de la «Iswestija», antes de su invitación de ir ha tenido un gesto que le podría calificar como de excelente ministro de Asuntos Exteriores: envió, a su colega LednjeÑ a la Embajada soviética para disculparse ante el presidente de la República Federal alemana.

Al mismo tiempo, con el anuncio de Kruschef de que las naciones del Este alcanzarían y sobrepasarían, Moscú ha hecho saber que están también dispuestos a aceptar la ayuda alemana.

El objetivo sigue siendo el mismo. Tanto sea Ginebra como cualquier otro lugar.

AHORA
SU KELVINATOR
DESDE
338
PTS. AL MES

...SU SEGURO SERVIDOR
Kelvinator
EL FRIGORIFICO AMERICANO DE FAMA MUNDIAL
POZA • PUBLICIDAD KELKO

DISTRIBUIDORES EN PALENCIA
ILDEFONSO VEGA - Mayor, 6 - Teléfono 14-84
LA ESFERA - Mayor, 183 - Teléfono 16-23

El Ecuador incrementará su plan de electrificación

Se da preferencia a las obras regionales

QUITO. — (Crónica especial para Agencia FIEL-ORBE, por Antonio ULLOA C.). — El Instituto Nacional Ecuatoriano de Electrificación (INECEL), acaba de conseguir préstamos por un total de 200 millones de sucres, por parte de la Agencia Internacional para el Desarrollo (AID) y el Banco de Exportación e Importación de los Estados Unidos (EXIMBANK), los cuales serán dedicados a llevar adelante los planes de electrificación nacional, propuestos y realizados de acuerdo a los postulados de la Alianza para el Progreso.

Según la información proporcionada por el ministro de Fomento, José Corsino Cárdenas, se indicó que la cifra asignada de 2.200.000 dólares (40 millones de sucres aproximadamente), servirá para financiar los proyectos de electrificación de Santo Domingo de los Colorados, Cuenca y la Península de Santa Elena, mientras que los 160 millones de sucres restantes serán destinados a financiar los proyectos de Riobamba, Esmeraldas, provincia de Manabí, provincia del Oro y la población de Durán.

El ministro Cárdenas manifestó su agradecimiento para el Punto Cuarto, el cual a base de buena voluntad viene haciendo realidad las aspiraciones de importantes sectores ciudadanos dentro del plan de la Alianza para el Progreso. El Gobierno —dijo el ministro— está resolviendo los problemas con carácter regional antes que local y movilizando los recursos para obtener ayuda externa para estos proyectos de gran escala. El país cuenta con importantes recursos materiales, pero necesita ordenación administrativa y criterio ejecutivo.

Al referirse a los empréstitos concedidos al Ecuador para el incremento de diversos proyectos de electrificación, el embajador de los Estados Unidos, Maurice Bernbaum, ha manifestado su complacencia porque todos los estudios de factibilidad de los programas han sido realizados por técnicos ecuatorianos, sin intervención de la técnica extranjera y los mismos han sido comentados en forma elogiosa en Wáshington.

La Agencia Internacional para el Desarrollo (USAID), al mismo tiempo, concederá varias becas a fin de lograr el adecuado entrenamiento para el personal técnico y administrativo en el exterior.

Entre los principales programas anunciados se encuentran el que se refiere a la provincia de Manabí, en el cual se emprenderá la etapa inicial para la creación de una empresa eléctrica provincial y más adelante la instalación de dos buques plantas con una capacidad de 8.000 kilovatios, la instalación de una central térmica de 12.000 KW, la instalación de seis subestaciones con un total de 23.000 KW, la construcción de 138 kilómetros de líneas de transmisión y la construcción de nuevas redes de distribución para servir a 15.000 abonados más.

Los empréstitos otorgados por el Gobierno de los Estados Unidos, por intermedio de sus organismos de crédito, han sido concedidos a 40 años plazo, incluyendo 10 años de gracia, con un interés del 0'75 por 100 para los primeros 10 años y del 2 por 100 para el resto del plazo convenido.

NO-DO DE SUCESOS

Carreteras inglesas: 81 muertos en 4 días

Un entrenador de atletismo murió al ser alcanzado por una jabalina

Embarrancan varios barcos en la misma zona marítima

TRAGICO BALANCE EN LAS CARRETERAS INGLESAS

Londres, 5.—Durante los últimos cuatro días han muerto 81 personas en las carreteras inglesas, según ha declarado el ministro de Transportes, añadiendo que dicha cifra es superior en trece a las víctimas registradas en el mismo período del pasado año.—Efe.

FUTBOLISTA GRAVEMENTE HERIDO

Mataró, 5.—El joven José Cullet Castarlena, destacada figura del deporte, ha resultado gravísimamente herido en accidente de circulación.

Cuando montaba una motocicleta por la vecina villa de Argentina, de donde es natural y vecino se estrelló contra una pared.

Formó parte de la selección regional de fútbol que se proclamó campeona de España en la pasada temporada. Militaba en las filas del Mataró, en el torneo de Tercera División y fue fichado últimamente por el Barcelona, para ser cedido al Condal.—Alfil.

MURIO AL SER ALCANZADO POR UNA JABALINA

Colombo (Isla de Ceilán), 5.—Un profesor de Educación Física ha encontrado la muerte de un modo trágico en Jaffna, norte de la Isla de Ceilán, durante una reunión de atletismo escolar.

Una jabalina lanzada por un alumno fue a clavarse en el estómago del profesor que presenciaba las pruebas. Llevado rápidamente al hospital falleció a poco de ingresar.—Alfil.

BARCO CANARIO ENCALLADO. LA TRIPULACION ESTA A SALVO

Las Palmas de Gran Canaria, 5.—Los pesqueros «Brena» y «Berete» desembarcaron en Las Palmas los siete náufragos de la tripulación del pequeño mercante «Punta Tene», perdido en la costa de Africa la madrugada del domingo, a consecuencia de una vía de agua. Manifestaron que el «Punta Tene» se dirigía a Villa Cisneros, procedente de Las Palmas, conduciendo 180 toneladas de mercancías y cuando navegaba frente a Peña Grande, a las nueve de la noche del domingo, observaron que el agua penetraba en la bodega. Se trató de aligerar el buque, aligerando agua y la carga de cubierta, pero como las bombas eran insuficientes para achicar, ante el inminente hundimiento, se enfiló el buque hacia la cercana costa, donde quedó encallado. A las dos de la madrugada, se lanzaron bengalas, solicitando auxilio, por tener averiado el aparato de telefonía.

Los tripulantes utilizaron los dos botes salvavidas y se dirigieron al pesquero «Berete», distribuyéndose luego entre éste y el «Brena», los cuales recogieron también a bordo los dos botes. El «Punta Tene» tenía unos setenta años, pero estaba bien conservado. Se dedicaba habitualmente al cabotaje entre Islas Canarias y la vecina costa africana.—Cifra.

EMBARRANCA UN BUQUE PESQUERO

Las Palmas, 5. — La estación costera Transradio Española recibió esta madrugada un mensaje del buque pesquero «Soler y Durán», en el que se informa que se encuentra embarrancado a cinco millas al sur de Cabo Level. Cinco o seis buques que se encuentran por aquella zona tratan de prestarle auxilio pero hasta el momento ninguno ha conseguido acercarse.

Desde uno de estos buques se informó que el pesquero había sido abandonado definitivamente por sus tripulantes, quienes pudieron llegar a tierra.

Al parecer, casi a la misma hora embarrancó en lugar próximo el pesquero «Bonito», acudiendo en su ayuda algunos buques. Ambos pesqueros se dan por perdidos.

Los dos proceden de Santapola y tienen su base en Las Palmas. —Cifra.

OTRO BARCO, QUE ACUDIA EN SU AUXILIO, CORRE LA MISMA SUERTE

Santa Cruz de Tenerife, 5.—El barco pesquero «Soler Durán», de la matrícula de Alicante, ha embarrancado en la costa africana, a cinco millas al sur de Cabo Level, según un mensaje de socorro captado esta mañana por la estación costera de Tenerife.

Se añade que el también pesquero «Bonito», que acudió en auxilio del «Soler Durán», embarrancó asimismo en aquella zona, ignorándose de momento su situación exacta.

La estación costera de Tenerife, que mantiene contacto radiotelefónico con otro barco, el «Salgar», comunica que todos los tripulantes del «Soler Durán» han logrado ganar tierra sanos y salvos, permaneciendo solo a bordo el patrón del buque.

Al parecer, estos dos accidentes simultáneos se han producido por la espesa niebla reinante en aquella zona de la costa africana. —Cifra.

SE HUNDE EL «SOLER DURAN»

Santa Cruz de Tenerife, 5.—Los últimos mensajes captados por la estación costera de Tenerife indican que el pesquero «Soler Durán» se ha perdido definitivamente, hundiéndose en la zona donde había embarrancado, cerca del Cabo Level, a sesenta millas al norte de Villa Cisneros.

Todos los miembros de su tripulación, incluído el patrón que permaneció a bordo hasta los últimos instantes, pudieron ponerse a salvo. Por su parte, el pesquero «Bonito», como el «Soler Durán» de la matrícula de Alicante, pudo ponerse a flote por sus propios medios y navega con alguna dificultad en busca de un refugio en la costa para comprobar los daños sufridos en el casco al embarrancar.

De Villa Cisneros ha partido una expedición terrestre para recoger en el puerto a los náufragos del «Soler Durán».—Cifra.

MUEREN ELECTROCUTADOS AL PISAR UN CABLE

Madrid, 5.—Rafael Delgado Jiménez, de 25 años, natural de Lucena (Córdoba) y Joaquín Doblado Gómez, de 26, de Santiago de Puebla (Salamanca), han resultado electrocutados este mediodía en una finca de la calle del Doctor Fleming, cuando pisaron un cable de alta tensión de las obras en que trabajaban.

Parece ser que el cable se encontraba en mal estado de conservación y la goma protectora al descubierto.—Cifra.

CUANTIOSAS PERDIDAS AL ARDER UNOS PINARES

Ronda (Málaga), 5.—Un gran incendio se ha producido en el lugar denominado «La Majada de Diego Duro», término de Cortes de la Frontera y las pérdidas entre madera, pinos y carbones se calculan en unos tres millones de pesetas.—Cifra.

DOS MOTORISTAS MUERTOS

Pamplona, 5.—En el Gobierno Civil de esta provincia navarra, se ha facilitado la comunicación oficial dando cuenta de que en el kilómetro 54 de la carretera de Pamplona a Francia, la motocicleta NA-31091 conducida por Luis Arrechia Aguirre, de 28 años, soltero, al que acompañaba Juan Aritzia Echenique, de 26 años, soltero y ambos vecinos de Irurita, se estrelló contra un árbol, resultando muertos. El primero en el acto y el segundo cuando era trasladado a un centro sanitario de esta capital.—Cifra.

¡BUEN «GOLPE»!

Barcelona, 5.—Don Alfredo Mata Peón, domiciliado en la calle de Fleixás, 29, en San Gervasio, ha denunciado que durante su ausencia los ladrones violentaron la puerta de su casa y se llevaron una pequeña caja de caudales que contenía joyas por valor de cinco millones de pesetas.—Cifra.

UN MOTORISTA HALLADO MUERTO EN LA CARRETERA

Alicante, 5.—A primeras horas de esta mañana ha sido encontrado en la carretera de Aspe el cadáver del motorista José Pérez López, de 23 años de edad, natural de Higueruela (Albacete), y vecino de Petrel. Parece ser que cayó de la máquina en la madrugada.—Cifra.

MORTAL ACCIDENTE DE UN TURISMO FRANCES

Alicante, 5.—En la carretera de Murcia, en el término municipal de Alfaf del Pi, el coche matrícula de París 8407-EL-75, conducido por Henry Pierre Percher, de 28 años ingeniero militar, natural de Viry Chatinou y vecino de París, se salió de la carretera y fue a estrellarse contra un árbol. Henry Pierre resultó muerto. Su esposa, Nadine Robert de Percher, de 27 años, resultó con lesiones leves, un amigo del matrimonio, Philipe Burban, natural y vecino de París, estudiante de medicina, sufre heridas graves.—Cifra.

PERECE ABRASADA UNA ANCIANA

Madrid, 5.—La anciana Teresa Calmeste ha perecido abrasada al incendiarse el piso que habitaba en la calle de San Pedro, 21, de esta capital.

Asustada por las llamas, Teresa se refugió en un cuarto sin salida donde pereció. El cadáver fue rescatado por los bomberos.—Cifra.

NIÑO AHOGADO

Puente Genil (Córdoba), 5.—El niño de once años Rafael Galiseo Díaz, pereció ahogado cuando se bañaba con sus padres en el Genil.

Sus propios padres y otros familiares intentaron salvarle, pese a no saber nadar y estuvieron a punto de perecer también lo que evitó un huertano que les prestó rápido auxilio.—Cifra.

†

EL SEÑOR

D. Isidoro Pita Asenjo

(Empleado del Excelentísimo Ayuntamiento)

Falleció en Palencia el día 4 de agosto de 1964

A LOS 53 AÑOS DE EDAD

Después de recibir los S. S. D. E. P.

Su desconsolada esposa Micaela Moncada Coloma; hijos Isabel-María, Angeles-María, Pedro, María del Carmen y María Africa Pita Moncada; hijo político Isidoro Fernández López; madre política Isabel Coloma; hermanos Vidal, Elvira y Pedro Pita Asenjo; hermanos políticos, nietos, tíos, primos y demás familia,

Suplican una oración por su alma.

Funeral: Mañana, jueves, día 6, a las nueve y media de la mañana.

Misa de familia: Viernes, día 6, a las ocho de la mañana.

Iglesia Parroquial: San Ignacio y Santa Inés.

Casa mortuoria: Toma de agua de la Miranda.

Finisterre, S. A. Cía de Seguros.

Pompas Fúnebres Ntra. Señora de la Calle.

M.C.D.2022

NOTICIAS DE ULTIMA HORA

España en la Feria Mundial de Nueva York

La revista "Life" califica a nuestro pabellón como "La joya de la Feria"

Nueva York, 4.—(Del corresponsal de Efe).

En la edición inglesa de la conocida revista "Life" de fecha de siete de agosto, se publica un amplio reportaje del pabellón de España en la Feria Mundial de Nueva York, que complementa y amplía el que ya publicó la misma revista en la edición en español.

Nueve grandes fotografías a todo color muestran al lector en cuatro páginas de la revista diferentes aspectos del pabellón español que «Life» titula con grandes caracteres: «La joya de la Feria». La primera fotografía muestra uno de los grandes murales del vestíbulo en el que se simboliza la llegada por primera vez de los españoles a tierra americana. La segunda fotografía es de un ángulo del museo del pabellón, con las dos famosas «Majas de Goya». Otra fotografía de esta misma página es de la entrada al pabellón, con su verja sobre un muro. A doble página inserta luego otras dos fotografías: la de un grupo de Canarias de «Coros y Danzas» bailando en el patio principal del pabellón y la otra de la marisquería «Madrid» taberna famosa en toda la Feria.

Otras cuatro fotografías igualmente a todo color, completan el reportaje recogiendo: un ángulo del restaurante «Toledo», la escultura de Isabel la Católica «Patrona del pabellón» iluminada en la noche, un aspecto parcial de la vidriera y objetos artísticos de la sección de arte sacro y la ««Tizona del Cid» que proyecta una sombra gloriosa sobre uno de los muros. Extensos pies y un texto de introducción acompañan las fotografías. En la presentación de las mismas, «Life» dice: «Para su exhibición en la Feria Mundial de Nueva York, España apostó 7 millones de dólares a que se reflejaría ella misma tal como es y ganó. El pabellón deja en cada uno de los visitantes la noción más romántica de España, y se refiere a su blanca apariencia y a la sensación del cálido sol y refrescantes sombras». Después hace alusión a los museos que encierra el pabellón, tanto a los de pintura antigua como a los de pintura contemporánea esta última vendida rápidamente. Más adelante alude a los tres restaurantes del pabellón «que se han llevado las cintas azules de la Feria».

«Fuera del recinto casi religioso de la sala del Museo, concluye "Life", el pabellón vibra ruidosamente con la danza flamenca de palmas, cristalinas guitarras y lenguaje con acento verdaderamente español.—Efe.

Los nueve mineros rescatados

(Viene de primera página)

niendo su traslado a la superficie, han permanecido algún tiempo en la caverna ocupada por los hombres para echar una ojeada al lugar en que aquéllos han estado a punto de morir.

La carretera que existe desde la entrada de la mina hasta la población y el hospital, estaba prácticamente bloqueada por los ocho mil vecinos de la localidad. Hubo algunas escenas de intensa emoción: Varios hombres saludaron a los rescatados, no pocas mujeres lloraron silenciosamente, pero en general hubo pocas exclamaciones y menos aplausos o gritos de júbilo, porque en la consciencia de todos ellos pesa el conocimiento de que van desapareciendo las esperanzas de salvación de los otros cinco hombres que continúan enterrados.

En el hospital, los nueve hombres se reunieron con sus familias y tras unos momentos de abrazos y conversación, se bañaron y se acostaron. Se estima que los nueve mineros van a permanecer incomunicados por espacio de varios días, hasta que los médicos hayan podido reconocerlos totalmente e interrogarlos acerca de sus reacciones y estado de ánimo a través del tiempo cuando se encontraban bajo tierra.

A las siete de la tarde, hora española, el alcalde, André Socie, apareció en el balcón principal del Ayuntamiento y anunció que aún no se ha abandonado la búsqueda de los cinco hombres que todavía faltan.

«Creo que debemos seguir teniendo esperanzas —dijo— por lo menos durante unos cuantos días más. Hay algo de agua en las galerías y teniendo agua los hombres pueden vivir hasta doce días. Seguiremos buscando durante tres días más por lo menos».—Efe.

EL RECONOCIMIENTO MEDICO

Champagnole, 5.—Los nueve mineros que fueron rescatados ayer después de haber permanecido ocho días enterrados en la mina de Mont Rive, se encuentran en el hospital en observación, según informa el doctor Pierre Martín, portavoz del equipo de médicos que trata a los rescatados.

"El reconocimiento médico que acabamos de realizar a cada uno de los nueve mineros, así como los resultados de los análisis de sangre y de las radiografías, confirman que el estado general de los nueve es completamente satisfactorio", ha declarado el doctor Martín, añadiendo que varios de ellos acusaban la fatiga lógica producida por la dura experiencia pasada.—Efe.

LOS TOROS

Tercera de feria coruñesa

"El Viti" recibió un aviso

La Coruña, 5. — Tercera de Feria. Toros de don Javier Molina, de Sevilla que resultaron broncos y difíciles. Litri es sustituido por Andrés Vázquez. Lleno.

Jaime Ostos, lancea a la verónica. Pases de trasteo a un toro que se cuela. Dos pinchazos y una entera. Aplausos y saludos. En el otro, pases de trasteo para un pinchazo, una entera y descabello al segundo intento. Pitos.

«El Viti», se luce en verónicas. Pases de trasteo y entra a matar, cobrando una entera y descabello. Pitos y protestas. El segundo se va sin picar. Intenta derechazos porfiando y remata de cinco pinchazos, dos descabellos. (Recibe un aviso). Coge otra vez el estoque y degüella de una entera. Pitos y protestas.

Andrés Vázquez, instrumenta pases de trasteo para un pinchazo, media y una entera. Pitos y protestas. En el último, da derechazos, molinetes y desplantes para pinchazo y media. Ovación y petición de oreja.—Cifra.

UNA OREJA PARA «MIGUELIN» EN MALAGA

Málaga, 5. — Cuarta de Feria. Buena entrada. Seis toros de Arellano Gamero Cívico, para Fermín Murillo, que sustituye a Diego Puerta, «Miguelín» y Paco Camino. El ganado, mal presentado, el quinto fue protestado por falta de peso. Todos fueron pitados en el arrastre.

Fermín Murillo, faena valiente con redondos, altos y naturales, para estocada y dos descabellos. Ovación y saludos. En su segundo, faena cerca y artística con pases de varias marcas. Un pinchazo, estocada y descabello. Ovación y salida.

«Miguelín», fue aplaudido con la capa. Faena muy valiente con pases de varias marcas para pinchazo, media y una entera. Ovación, una oreja, vuelta y salida. Toda la lidia del segundo transcurre en medio de una protesta por la pequeñez del animal, que es condenado a banderillas negras. El diestro abrevia y mata de una estocada. Ovación, petición de oreja y salida.

Paco Camino, a fuerza de porfiar, logra naturales y de pecho para un pinchazo, estocada y descabello. Silencio. En el último, es aplaudido con la capa. Faena breve para media estocada y dos descabellos. División de opiniones.—Cifra.

VEA Y OIGA EL PROGRAMA CON INTER

T.V.E. PROGRAMA PARA EL DIA 6

SOBREMESA.—2'15: Avance de telediario; 2'17: Primera página; 2,30: Dick Van Duke; 3,00: Telediario; 3,20: Telecrónica nacional; 3,30: Para vosotros: El mundo de los niños; 3,40: El fantasma de Canterville (cap. IV); 4'00: Final del programa.

TARDE.—4'01: Dibujos animados; 4'10: Caravana. Telefilm seriado.

INFANTIL.—5,10: Recreo. Entretenimiento para chicos y para grandes, con Boliche y Chapinete; 6,00: A media voz.

NOCHE.—7'30: Avance de telediario; 7'33: Don Gato. Dibujos animados; 8'00: ¡Barco a la vista! Telefilm seriado; 8'30: Dibujos animados; 8'40: La familia por dentro. La edad más sensible; 8'55: Mundo ligero; 9'00: La vida en 3-D: «El santo de mamá»; 9'30: Telediario; 9'40: Rueda de Prensa; 10'05: El tiempo; 10'10: Marcando el compás; 10'15: En directo; 11'00: Los intocables; 12'00: Telediario; 12'20: El programa de mañana; 12'25: Medianoche; 12'30: Cierre.

Aviones norteamericanos atacan las bases militares de VIETNAM DEL NORTE

En represalia por las agresiones comunistas contra varios buques de ESTADOS UNIDOS

La OTAN y la SEATO se reunirán hoy en sesiones extraordinarias de urgencia

AVIONES NORTEAMERICANOS ATACAN LAS BASES DE LANCHAS TORPEDERAS

Bangkok, 4.—«Los aviones norteamericanos han atacado las bases de las lanchas torpederas de Vietnam del Norte y sus centros de aprovisionamiento, como medida de represalia frente a los ataques de ayer contra los destructores norteamericanos», se ha anunciado hoy en Bangkok.

El embajador de los Estados Unidos en Tailandia, Graham Marting, declaró, durante una reunión de 20 minutos de duración de la Organización del Tratado del Sureste de Asia (SEATO), que «el presidente Johnson ha ordenado las medidas de represalia a causa de los repetidos y deliberados ataques de Vietnam del Norte contra buques norteamericanos en alta mar».

El embajador aseguró que «la respuesta de los Estados Unidos fue limitada y justa, que los Estados Unidos son conscientes de los riesgos de extensión del conflicto y que los Estados Unidos no pretenden una guerra más amplia».—Efe.

LOS DOS PARTIDOS APOYARAN LA DECISION DEL PRESIDENTE JOHNSON

Wáshington, 5.—Los dirigentes del Congreso, han predicho hoy que prontamente los dos partidos apoyarían la decisión del presidente Johnson en la que expresa su resolución de que los EE. UU. preserven la paz en el sureste de Asia con toda clase de medidas que sean necesarias.

El senador, Hugh Scott, republicano por Pensylvania, dijo que la firmeza del presidente en la defensa de la libertad es lo que precisamente el pueblo norteaemricano esperaba de un presidente y añadió: "La decisión por él propuesta, contará indudablemente con el apoyo del Congreso".

Johnson confía en que su resolución sea aprobada con el apoyo incondicional de la mayoría. Al parecer se basa en la reacción observada cuando se entrevistó brevemente con 16 de los dirigentes del Congreso en la Casa Blanca poco después de que el ataque a los buques norteamericanos fuese anunciado.

En torno al presidente, se encontraron el secretario de Defensa, Robert S. McNamara; el secretario de Estado, Dean Rusk; John A Mccone, director de la Agencia de Inteligencia Central y el general Earle C. Wheeler, presidente de la Agrupación de Jefes de Estado Mayor, los cuales consumieron como unos veinte minutos de intercambio de impresiones con los dirigentes del Senado y de la Cámara de Representantes sobre la tensa situación que se había provocado en el sureste asiático.

El senador demócrata Hubert H. Humphrey, dijo que por lo que había escuchado de estas impresiones, sacaba la conclusión de que la posición de Johnson se vería fortalecida por un «sentido profundo de conformidad y apoyo".

El propio Barry Goldwater, senador y candidato republicano a la Presidencia, dijo que estaba seguro de que "todo norteamericano suscribiría las acciones bosquejadas en la declaración del presidente". Estas palabras las pronunció por la Radio Nacional y en una entrevista televisada.

"Creo que es la única cosa que podemos hacer bajo las actuales circunstancias", dijo.

Henry Cabot Lodge, ex embajador de los EE. UU., en el Vietnam del Sur, dijo que los navíos norteamericanos, destructores "Maddox" y "C. Turner", estaban en su perfecto derecho de permanecer en aguas internacionales en la bahía de Tonkin. Al ser atacados —dijo— "procedieron en su derecho de defenderse y me siento satisfecho de que lo hayan hecho".

Rehusó especular sobre de quién partió la iniciativa de los ataques.

El ex vice-presidente Richard Nixon, recién llegado a Wáshington, dijo que los ataques demostraban que "la China comunista y los vietnamitas del Norte se estaban volviendo agresivos para probar a los Estados Unidos, durante el período electoral".

"Es ahora, doblemente importante contrarrestar esta actitud mostrándonos enérgicos", dijo Nixon. "No creo que una acción decisiva pueda ser soslayada en espera de las elecciones".

Con relación a la orden de Johnson de atacar a las bases comunistas, Nixon dijo: "Creo que una acción enérgica es el único medio de evitar la guerra. Mostrándonos enérgicos y firmes ahora ante estas acciones de prueba, podremos evitar la guerra más adelante".—Efe.

EL CONSEJO NACIONAL DE SEGURIDAD RESPALDA LA DECISION DE JOHSON

Wáshington, 4.—Funcionarios norteamericanos han declarado que el Consejo Nacional de Seguridad había respaldado unánimemente la decisión del presidente Johnson de lanzar ataques de represalia contra Vietnam del Norte. Estos ataques son considerados aquí como una respuesta relevante que demuestra la determinación de los Estados Unidos de resistir al avance rojo en el Sureste de Asia.

Ni uno solo de los 16 dirigentes del Congreso convocados en la Casa Blanca para escuchar la decisión presidencial esta mañana, ha presentado ninguna objeción a la misma, indican estas fuentes, así como tampoco uno solo ha contestado la autoridad del presidente Johnson para adoptar medidas de represalia.

Los funcionarios que han participado en la decisión subrayan su creencia de que, si los Estados Unidos no hubiesen reaccionado rápidamente después del segundo ataque comunista contra los buques norteamericanos, los comunistas hubieran podido decidir efectuar mayores movimientos militares en el Sureste de Asia, sin temor a una respuesta por parte de las fuerzas militares norteamericanas.—Efe.

VIETNAM DEL SUR APRUEBA LA ACTITUD NORTEAMERICANA

Saigón, 5.—Aviones de caza a reacción F-102, procedentes de la base Clarka, en las Filipinas, han empezado a llegar en gran número hoy a la base aérea de Tan Son Hut, en las afueras de Saigón, declarando con este motivo un portavoz de la Embajada de los Estados Unidos, que los aviones estaban destinados a la defensa aérea, en caso de que los comunistas del Vietnam del Norte respondiesen a las incursiones aéreas norteamericanas contra la costa de dicho país. El portavoz se negó a revelar el número de aviones llegados a Tan Son Hut.

El secretario de Prensa del primer ministro del Vietnam del Sur, general Nguyen Khanh, ha declarado: "El primer ministro aprueba plenamente la actitud norteamericana. El segundo ataque contra los destructores norteamericanos refuerza nuestra creencia respecto a los actos de provocación del Vietnam del Norte y de China".

El portavoz se negó a responder a las preguntas sobre si el ataque norteamericano sería la señal para la "marcha contra el Norte", medida por la que aboga el general Khanh, a fin de reunir al país bajo un régimen no comunista. "Sin embargo, pensamos que es tiempo de reforzar nuestra unidad nacional", añadió.—Efe.

LA OTAN SE REUNE EN SESION EXTRAORDINARIA

París, 5.—El Consejo permanente de la Organización del Tratado del Atlántico Norte (OTAN), se reunirá esta tarde en sesión extraordinaria, a petición de los Estados Unidos, según ha anunciado la delegación norteamericana en la Organización Atlántica.

Eldridge Durbrow, representante permanente adjunto de los Estados Unidos, por ausencia del embajador Thomas Filetter, expondrá los últimos acontecimientos ocurridos en el golfo de Tonkin e informará a los aliados de los Estados Unidos sobre las decisiones anunciadas por el presidente Lyndon B. Johnson.

Manlio Brosio, que acaba de suceder a Dirk Stikker en el cargo de secretario general, presidirá por primera vez los debates del Consejo.—Efe.

PREOCUPACION EN EL GOBIERNO INDIO

Nueva Delhi, 5.—El Gobierno indio ha declarado hoy que consideraría con grave preocupación cualquier acción que pudiese conducir a una guerra. Esta declaración, efectuada por un portavoz del Ministerio indio de Asuntos Exteriores, se produce poco después de que el embajador de los Estados Unidos en la India, Chester Bowles, informase al ministro de Asuntos Exteriores, Swarang Singh, en una reunión urgente, sobre los renovados ataques contra destructores norteamericanos en aguas internacionales del golfo de Tonkin.

Bowles informó igualmente al Gobierno indio sobre la decisión del presidente Johnson de ordenar a las fuerzas norteamericanas que respondan a cualquier nuevo ataque de Vietnam del Norte.—Efe.

JOHNSON INAUGURARA UN NUEVO CENTRO EN LA UIVERSIDAD DE SYRACUSA

Wáshington, 5. — El presidente Johnson, a pesar de la tensa situación en el sureste de Asia, tiene proyectado trasladarse hoy por vía aérea a Syracusa (Nueva York), para inaugurar el nuevo centro de comunicaciones "Samuel L.", en la Universidad de Syracusa.

Además de inaugurar este nuevo edificio para periodistas, que ha costado tres millones y medio de dólares, el presidente será investido como doctor "honoris causa" en Derecho, en una ceremonia a la que se espera que asistan unas 20.000 personas.—Efe.

SE REUNEN ALTOS FUNCIONARIOS VIETNAMITAS Y NORTEAMERICANOS

Saigón, 5. — Altos funcionarios vietnamitas y norteamericanos se han reunido en Saigón, para discutir las medidas que deben ser adoptadas como consecuencia de las declaraciones del presidente Johnson, respecto a haber sido ordenada una acción militar contra Vietnam del Norte.

Se han establecido «precauciones normales» respecto a los norteamericanos que se encuentran e Saigón, pero no ha sido decidida ninguna medida de evacuación.

El comandante de las fuerzas norteamericanas en Vietnam del Sur, general William Westmoreland, se ha reunido con el mayor general Tran Thien Khiem, ministro de Defensa, para coordinar las decisiones que impone la nueva situación.

Un portavoz ha hecho saber que, según sus noticias, ningún avión con base en Vietnam del Sur participa en la acción contra Vietnam del Norte.—Efe.

REUNION DE URGENCIA DE LA SEATO

Bangkok, 5. — Los representantes del Consejo de la Organización del Tratado del Sureste de Asia (SEATO), han celebrado una reunión de urgencia esta mañana, para tratar sobre la cuestión de los ataques norvietnamitas contra los barcos de guerra norteamericanos.

Los reunidos fueron los embajadores en Bangkok de los ocho países miembros: Gran Bretaña, Estados Unidos, Francia, Australia, Nueva Zelanda, Paquistán, Filipinas y Thailandia.

Grahan Martin, embajador de los Estados Unidos, se ha entrevistado con el primer ministro thailandés, mariscal Thanom Kittikachorn. — Efe.

AUSTRALIA JUSTIFICA LAS REPRESALIAS NORTEAMERICANAS

Sydney (Australia), 5. — El ministro australiano de Asuntos Exteriores, Paul Hasluck, ha declarado hoy que los ataques norteamericanos contra las bases aéreas comunistas de Vietnam del Norte, como represalia por los ataques de las lanchas torpederas contra los cruceros norteamericanos, están plenamente justificados».

Australia, que es el único país extranjero, además de los Estados Unidos, que tiene asesores militares en Vietnam del Sur, ha sido el primer país después del mismo Vietnam del Sur que apoya oficialmente la acción norteamericana.

Hasluck dijo en una declaración: «El Gobierno australiano cree que esta acción está plenamente justificada, ya que Vietnam del Norte no puede permanecer ilesa en su capacidad para lanzar y repetir estos ataques».—Efe.

NO HAY REACCION OFICIAL EN LA HAYA

La Haya, 5. — Los incidentes del Golfo de Tonkin no han provocado ninguna reacción oficial en La Haya. El Ministerio de Asuntos Exteriores se ha limitado a indicar que la situación está siendo examinada con seriedad. Se subraya además que el ministro de Asuntos Exteriores, Josef Luns, se encuentra actualmente en visita oficial a la India. La prensa de hoy no concede más que un interés limitado a la cuestión.

Sin embargo los medios bien informados indican la gravedad de la situación en el sureste asiático. A este respecto, se opina que, desde el punto de vista estrictamente geográfico, la situación no concierne a los Países Bajos, cuyos intereses en el sureste de Asia han perdido su aspecto político, desde el arreglo de la cuestión de Nueva Guinea donde, además, los holandeses fueron «abandonados» por sus aliados norteamericanos.

Se indica la esperanza de que se llegue a un arreglo por intermedio de las Naciones Unidas, sin que Holanda ni los países atlánticos se vean obligados por una extensión del conflicto fuera del marco geográfico del sureste asiático.—Efe.

GRAN BRETAÑA APOYARA A ESTADOS UNIDOS

Londres, 5. — Gran Bretaña apoyará la gestión de los Estados Unidos ante el Consejo de Seguridad de las Naciones Unidas, respecto a los incidentes navales del Golfo de Tonkin, pero sostendrá al mismo tiempo cualquier esfuerzo susceptible de impedir la agravación del conflicto, según se indica en los medios bien informados.

El primer ministro, Sir Alec Douglas-Home, que se encuentra de vacaciones en Escocia, ha sido mantenido al corriente de los acontecimientos por el secretario del Foreing Office, R. A. Utler, esperándose que formule él mismo las instrucciones que deben ser enviadas de un momento a otro al representante del Reino Unido en la ONU, Sir Patrick Dean.

El primer ministro debe regresar a Londres el jueves a primera hora, para conferenciar con el primer ministro de Malasia, Tunku Abdul Rahman. Esta mañana se declaró en Downing Street que el jefe del Gobierno había decidido adelantar su regreso a la capital y que no estaba prevista ninguna reunión del Gabinete por el momento.

Por otra parte, se espera que el Foreing Office, que hasta el momento se había abstenido cuidadosamente de hacer cualquier comentario, facilitará indicaciones oficiales sobre la posición de la Gran Bretaña antes de la reunión del Consejo de Seguridad de las Naciones Unidas.—Efe.

DERECHO DE AUTODEFENSA

Londres, 5. — Gran Bretaña ha manifestado su apoyo al «derecho de autodefensa» de los Estados Unidos frente al ataque comunista del Golfo de Tonkin.

En fuentes gubernamentales se ha hecho saber que los Estados Unidos tienen «todos los derechos» de autodefensa contra Vietnam del Norte, bajo los términos de la carta de las Naciones Unidas.—Efe.

La estancia de Romeo Gorría en Venezuela

Visitó el Instituto de Seguros Sociales y los Centros regionales españoles

Caracas, 5. — El ministro español de Trabajo, señor Romeo Gorría, acompañado del embajador de España y los miembros de su misión, ha visitado el Instituto venezolano de Seguros Sociales, donde celebró una reunión de trabajo con el director señor Tribarren, y miembros rectores del mismo. En el curso de estas conversaciones se procedió a un intercambio de experiencias en torno a la seguridad social y de problemas de expansión y desarrollo que afectan a ambos países. El señor Romeo Gorría dio a conocer la estructura de la seguridad social española y el contenido de la nueva ley a este respecto, así como las realizaciones más significativas realizadas en este terreno. Le fue explicado al ministro el mecanismo de la seguridad social venezolana y el contenido del proyecto de ley que se encuentra actualmente en estudio. La reunión se desarrolló en términos muy cordiales y, más tarde, el señor Romeo se reunió con diversas personalidades venezolanas con las que tuvo un cambio de impresiones sobre cuestiones de interés común para los dos países y, posteriormente, celebró otra reunión de trabajo con altos funcionarios de Venezuela continuando así el programa de contactos con sectores interesados en diversos aspectos de la política social y a los que se atribuye gran interés en orden a un mejor conocimiento y una más estrecha relación entre las dos naciones.

El Ministro español visitó también los Centros Regionales españoles, la Asociación de «Amigos de Santiago» y el Centro de «Coros y Danzas Canarias». Los numerosos españoles que se reunieron en estas instituciones para recibir al Ministro, acogieron a éste con extraordinarias muestras de afecto y el señor Romeo, visiblemente emocionado, departió largamente con todos ellos, interesándose por su situación y problemas que tienen planteados. Respondió también a numerosas preguntas que aquéllos le formularon sobre la realidad española.

Con el Ministro acudieron también el Embajador de España y el séquito que le acompaña. El presidente de la última agrupación española citada ofreció el homenaje de la colonia al Ministro y agradeció la presencia del señor Romeo en este Centro, subrayando el interés despertado en Venezuela por su visita, que «servirá —dijo— para el mejor entendimiento entre los dos países».

El señor Romeo respondió con emotivas palabras, poniendo de relieve la aportación de la colonia española al desarrollo económico de Venezuela a través del esfuerzo y el trabajo de los 300 miembros que la componen.

El Ministro fue despedido con grandes aplausos por parte de todos los presentes.

LA PRENSA VENEZOLANA PRESTA GRAN ATENCION A LA VISITA

Caracas, 5. — La Prensa caraqueña presta hoy gran atención a la presencia del ministro español de Trabajo en Venezuela y los periódicos dan noticia de las visitas y actividades del ministro.

«La Esfera» publica una amplia información a dos columnas, con una fotografía, de la recepción ofrecida al señor Romeo por el ministro de Trabajo venezolano con la asistencia de otros cuatro ministros de aquel país, así como otras altas personalidades. El mismo periódico inserta también, a tres columnas, una amplia crónica sobre la significación del viaje del ministro español a los países suramericanos bajo el título: «España prestará ayuda a Hispanoamérica para su formación profesional y seguridad social». «Hispanoamérica —dice la crónica— necesita desarrollar al máximo sus posibilidades naturales y se halla grandemente precisada de un plan de industrialización semejante al que se lleva a cabo en España; para ello requiere una formación profesional intensiva de su mano de obra no cualificada. Esta será la labor a estudiar sobre el terreno por el ministro de Trabajo español, hombre dinámico y revolucionario con métodos exactos de complejos y para quien la cuestión social es primordial, habiéndole dedicado los mejores años de su vida».—Efe.

Por tercer día consecutivo

Violentos incidentes en el distrito negro de Jersey City

Jersey City (Nueva Jersey), 5. — Por tercer día consecutivo se han registrado violentos incidentes en el distrito negro de Jersey City.

Una bomba hizo explosión en un inmueble vacío de la Avenida Manning, provocando un incendio. Más tarde, otra bomba fue arrojada contra otro inmueble en la esquina de la calle Grant con la Fairmont.

Los 900 policías de Jersey City continúan en estado de alerta, como durante las 48 horas precedentes.

Los dirigentes negros continúan exhortando a la población para que mantenga la calma.—Efe.

CONGO

Se están enviando refuerzos militares a Stanleyville

Leopoldville, 5. — Se procede al envío de refuerzos militares congoleños a Stanleyville, la tercera ciudad en importancia del Congo, situada a 1.280 kilómetros de Leopoldville, donde las fuerzas leales combatían contra invasores rebeldes, en las calles de la ciudad.

El último mensaje recibido aquí, procedía de la torre de control del aeropuerto de Stanleyville, e indicaba que el tiroteo se hacía más próximo al aeropuerto y que los funcionarios del mismo se disponían a cerrarlo.

Los rebeldes penetraron en la ciudad ayer pero fueron rechazados con ayuda de los refuerzos compuestos por 300 ex-gendarmes katangueños enviados por Tshombe desde Elisabenville, por vía aérea.—Efe.

M.C.D.2022

Información Municipal

Sesión de la Comisión Permanente

El martes, a las nuneve menos cuarto de la noche, se reunió en sesión ordinaria la Comisión Permanente del Ayuntamiento.

Se aprobó una relación de facturas por 93.141,84 pesetas.

OBRAS.—Se concedieron licencias para ejecutar obras a los siguientes peticionarios:

Don Mariano Pajares, don Pablo de la Peña, doña Patrocinio de la Fuente, don Julio García, don Francisco Lastra, don Marcial Fernández, don Valentín Rodríguez, don Alfredo Martínez, don Atanasio Sanz y don José García.

—Pasa al pleno, para su resolución definitiva, una petición de don Angel Martín Cantero, para la construcción de un edificio de cinco viviendas subvencionadas y local comercial en el núm. 30 de la Avenida del General Goded, ya que los edificios en dicha vía han de tener fijadas un mínimo de ocho plantas.

INDUSTRIAS. — Se acuerda informar favorablemente la petición de don Felicísimo Prieto López, para la instalación de un molino molturador de piensos en el núm. 13 de la Avenida de Viñalta, y su remisión a la Comisión de Servicios Técnicos, a efectos de su autorización definitiva.

CRUZ ROJA.—Se autoriza, como en años anteriores, a la Asamblea Provincial de la Cruz Roja Española, la instalación de mesas petitorias en la vía pública, con ocasión de la celebración de la Fiesta de la Banderita, el próximo día 2 de septiembre, festividad de San Antolín, accediendo a la petición que presenta.

PLUS VALIA.—Se aprobaron los expedientes de liquidación del arbitrio de plus valía de don Fabián Martín, doña María del Carmen Enciso y hermanos, don Vicente Blanco, don Félix Rodríguez Fontecha y hermanos, don Mariano Rodríguez Cobos y don Lucio Curiel.

CUENTAS DE RECAUDACION.—Se conoció y prestó aprobación a la cuenta de recaudación por valores en recibos de vencimiento periódico, correspondiente al primer semestre del ejercicio en curso, que se presenta por el depositario de fondos municipales, por un importe total en cargo y data de 6.586.705,42 pesetas, y correspondientes a los años 1959 a 19664, ambos inclusive.

EDIFICIOS.—Se conoció expediente contradictorio de ruina incoado por don Tomás Grajal Cuesta, de los edificios números 26 y 28, de la calle de Lope de Vega, de los que es propietario, así como de los informes emitidos por los facultativos correspondientes. La Comisión Permanente, en vista de ello, acuerda seguir el expediente y aprobarlo.

—Se conoció escrito de D. Miguel de la Hoz Velasco, solicitando, al amparo del Decreto de 5 de marzo último, en relación con la vigente Ley del Suelo y disposiciones concordantes, promover expediente para la inclusión en el citado registro de la finca núm. 57 de la Avenida de Casado del Alisal y de las señaladas con los números 1, 3 y 5 de la calle del Dr. Cajal, acordándose mostrarse conforme con este escrito.

RECLAMACIONES.—Se vio escrito de la Compañía Telefónica Nacional de España, recurriendo contra el acuerdo municipal de constitución de fianza aprobado con motivo de las obras solicitadas para efectuar canalizaciones en varias vías de esta capital. La Comisión Municipl Permanente acuerda pase a informe del Oficial Mayor.

MATADERO MUNICIPAL.—Se vio un informe de la comisión del Matadero Municipal, proponiendo la urgente reparación de la instalación frigorífica existente en dicho establecimiento, por las razones que en el informe se exponen. La Comisión acuerda pase el mismo a resolución del Pleno.

TRIBUNALES.—Conocido edicto de 13 del pasado mes de julio, de la Sala de lo Contencioso Administrativo de la Audiencia Territorial de Valladolid, dando cuenta de haberse interpuesto recurso por don Pablo Segura Grajal, contra acuerdo de la Comisión Municipal Permanente de 21 de abril del año en curso, desestimando recurso de reposición interpuesto por don Celedonio García Córdoba, contra acuerdo de dicha Comisión de 4 de diciembre del pasado año, sobre declaración de ruina de la casa número 72 de la calle Mayor, se acuerda oponerse al citado recurso y designar como representante del Ayuntamiento en este procedimiento al oficial mayor letrado.

Sin más asuntos de qué tratar, se levantó la sesión a las nueve y media de la noche.

TUBERIA DE ACERO ESTIRADO
SIN SOLDADURA
SURGE, S. L.

TARTAS HELADAS
encárguelas a
La Rosa de Te
Teléfono 2574

La vida en la Región

Exito del festival taurino Pro Ancianos Desamparados en Burgos

Se inaugura en Valladolid el I Curso de Cinematografía para Educadores

BURGOS

EXITO DEL FESTIVAL PRO ANCIANOS DESAMPARADOS.—El pasado domingo se celebró en Burgos el tradicional festejo taurino en favor del Asilo de Ancianos Desamparados.

Asistió numeroso público, por lo que se garantizó el éxito económico y la excelente actuación de los diestros Rafael Pedrosa, Luis Segura y Gabino Aguilar, que actuaron en el festival, también garantizaron el éxito artístico.

La Reina de la Prensa y su corte de honor y una representación de ancianitos del Asilo, presidieron esta fiesta, que goza de mucha simpatía entre los burgaleses, como se puso de manifiesto con la presencia de los miles de espectadores que llenaron la plaza y con la gran ovación y demostraciones de cariño que tributaron a la citada representación de ancianitos del Asilo, que saludaron desde el redondel.

CONMEMORACION DE LA FIESTA DE SANTO DOMINGO DE GUZMAN.—El martes, festividad de Santo Domingo de Guzmán, se celebró un solemne pontifical en la iglesia conventual de las Madres Dominicas de Caleruega, cuna de Santo Domingo de Guzmán, fundador de la Orden de Predicadores y uno de los más esclarecidos hijos de la Iglesia y de Burgos, que le tiene por Patrono de la provincia.

Al acto asistió una representación del Ayuntamiento de Burgos y del patronato Pro-Caleruega.

Al final se dió a besar la reliquia del Santo.

LOGROÑO

SUBVENCIONES PARA RECONSTRUCCION DE TEMPLOS. — La Junta Nacional de Reconstrucción de Templos Parroquiales, en su sesión del pasado mes de julio, ha concedido una subvención de 400.000 pesetas a la provincia de Logroño, distribuídas en las parroquias de Grañón, 65.000 pesetas; Leiva, 160.000; Santiago el Real de Logroño, 100.000 y Los Molinos de Ocón, 75.000.

SALAMANCA

UN SALMANTINO TERMINA LA CARRERA DE DERECHO A LOS 75 AÑOS. — El salmantino don Manuel Recio, de 75 años de edad, residente en Santander, desde hace más de 40 años, acaba de terminar la licenciatura de Derecho.

Ya estaba licenciado en Filosofía y Letras, en Salamanca, en 1909 y tenía el título de procurador, también conseguido en 1910.

Su ilusión es doctorarse en las dos carreras de Filosofía y Letras y Derecho, en Salamanca, y quedarse en su ciudad natal viviendo y estudiando.

SANTANDER

CLUB DE ARTISTAS NOVELES.—El pasado sábado se celebró la final del segundo certamen de la canción, que el Club de Artistas Noveles había organizado para premiar a los mejores, tras las tres eliminatorias previas celebradas.

El acto tuvo lugar en el Teatro Bretón y fueron los triunfadores. "Dúo Locasal" (conjuntos musicales); Manolo Santacruz (canción flamenca); Gonzalito Criado (canción moderna); José Rodríguez "Niño Morille" (instrumentistas); "El Maca" (baile); Luzdivina Ramos (rapsoda) y María Luisa Esteban (canción española).

Fuera de concurso actuaron en esta función otros artistas.

SE HAN RODADO LOS ULTIMOS PLANOS DEL FILM "LA PAZ".—En la Magdalena, se han rodado los últimos planos del film "La paz", cuyo guión, original de José María Font Espina y Jorge Feliú, fue galardonado con el segundo premio (el primero fue declarado desierto), en el concurso cinematográfico de XXV Años de Paz.

Dirigen la película los propios autores del guión y son intérpretes principales Nuria Torray, Manuel Gil y Angel Aranda.

VALLADOLID

INAUGURACION DE LAS NUEVAS INSTALACIONES DE AUTOBUSES URBANOS. — El martes se inauguraron las nuevas instalaciones de autobuses urbanos que la empresa Carrión ha construído en el Camino Viejo de Simancas. Bendijo las mismas el párroco de La Rubia.

CONCIERTO EN LA CATEDRAL DE "LOS PEQUEÑOS CANTORES DE SAN LORENZO", DE PARIS.—En la tarde del martes se celebró en la Santa Iglesia Catedral de esta ciudad el concierto anunciado, a cargo del coro de "Los pequeños cantores de San Lorenzo", de París, dirigido por el maestro Paul Zurfium.

El acto, que presidió el Arzobispo de Valladolid, resultó muy interesante, por las obras, religiosas en su mayor parte, interpretadas.

INAUGURACION DEL I CURSO DE CINEMATOGRAFIA PARA EDUCADORES.—El lunes se inauguró, en el Palacio de Santa Cruz, el I Curso de Cinematografía para Educadores, organizado por la cátedra de Historia y Estética de la Cinematografía de la Universidad de Valladolid.

Dirige este curso el P. Staehlin, quien pronunció unas palabras destacando el objeto del curso. También habló el doctor don Luis Suárez, quien pronunció la primera lección del curso sobre "El cine en la esencia social de la cultura".

Cerró el acto con un resumen el doctor Alarcos.

Recuerdos viejos

HACE CINCUENTA AÑOS

NOTICIAS DEL DIA 6 DE AGOSTO DE 1914

JUVENTUD CATOLICA. — En la Academia de la Juventud Católica se ha celebrado otra conferencia de la serie programada, a cargo del presidente de la misma don Gerardo Rodríguez Salcedo, quien disertó sobre el tema «Misión de la juventud como elemento social».

CONCIERTO.—La Banda de Música interpretará esta tarde, a las siete, en el paseo del Salón, el siguiente concierto:

«Vito», pasodoble, de S. López; «La pajarita», polka, de San Miguel; «Au revoir», valses, de Waldtenfell; «Escena y marcha», de la ópera Aida, de Verdi; «Caprichosa», jota variada, de Queipo; y «¡Si las mujeres mandasen!», pasodoble, de Lleó.

EL PAPA GESTIONA LA PAZ.—S. S. Pío X, considerando que, si se rompiera la paz sería la ruina de Europa, se ha dirigido a todas las grandes potencias, para que éstas continúen sus negociaciones acerca de la paz.

El emperador de Austria-Hungría, Francisco, José ha respondido a este mensaje del Papa, indicándole que agradecía sus buenos propósitos, pero que sentía mucho que las circunstancias le hubieran puesto en el trance de no poder detenerse.

Termina la contestación del emperador haciendo votos porque la Providencia proteja a Europa.

EL CONCIERTO EUROPEO.—Telegramas recibidos de Londres confirman que las tropas francesas y alemanas han sostenido un combate en las inmediaciones de Metz. Los mismos telegramas aseguran que el Gobierno francés, en vista de la irrupción en su territorio de las tropas alemanas, ha declarado la guerra a Alemania.

También indican que los alemanes han ocupado con su Ejército el territorio independiente del gran Ducado de Luxemburgo.

Ha sido encargado de la formación del nuevo Gobierno francés Mr. Clemenceau, que lo ha formado con miembros de tendencias antialemanas y guerreras.

El jefe de los socialistas franceses Mr. Jaurés ha sido asesinado por el joven de 22 años Renato Villair.

Hay movilización en Holanda, Bélgica, Portugal, Inglaterra y otros países. Las colonias inglesas se pondrán al lado de la metrópoli. El Japón se halla también al lado de Inglaterra. Italia se pronuncia por Alemania y Austria-Hungría. Rusia ha movilizado todas sus tropas «para impedir —según ha comunicado a Alemania— que Serbia sea aplastada».

La «Gaceta» ha publicado el texto oficial del Gobierno de Su Majestad Alfonso XIII, declarando la estricta neutralidad de España en el conflicto, con arreglo a las leyes vigentes y a los principios del derecho internacional.

BOLSA Y FINANZAS

Cotizaciones de los mercados de valores e impresiones de la jornada facilitadas por el BANCO DE BILBAO y la AGENCIA CIFRA correspondiente al día 5 de agosto de 1964

BOLSA DE MADRID

Madrid, 5.—Sin que la Bolsa haya perdido la firmeza con que dió comienzo ayer la semana, ha estado, sin embargo, algo más débil su tendencia, debido, sin duda, a la reducción del negocio. El índice general se fija en 100,09, con baja tan solo de 0,01 por 100. De un total de 75 valores contratados en renta variable, 20 suben, 20 bajan y 35 repiten cambio.—Cifra.

BANCOS: Exterior, 560.—Central, 989.—Banesto, 1.307.—Hispano, 865.—Rural, 260.—Popular, 744.

ELECTRICAS: H. Española, 328.—Nansa, 132.—Sevillana, 211.—Madrileña, 234'25.—FECSA, 281.—Fenosa, 275.—Leonesas, 177.—Chorro, 180.—Reunidas Zaragoza, 179.

SIDEROMETALURGICAS: Auxiliar FF. CC., 130.—Material y Construcciones, 57.—Seat, 264.—Santa Bárbara, 62.—Altos Hornos, 102.—Santa Ana, 102.

MINERAS: Duro-Felguera, 80.—Riú, 273.—Guindos, 76.

QUIMICAS: Industrias Aragonesas, 162.—Explosivos, 198.—Petróleos, 442.—Hidro-Nitro, 107.

CONS. E INMOBILIARIAS: Dragados y Construcciones, 346.—Urbanizadora Metropolitana, 915.—Inmobiliaria Metropolitana, 193.—Urbis, 68.—Hidrocivil, 58.—Encinar de los Reyes, 74.

ALIMENTACION: Ebro, 463.—El Aguila, 580.—G. Azucarera, 156.

VARIAS: Campsa, 209.—Construcción Naval, preferentes, 72.—Telefónicas, 172.—M. Madrid 180.

BOLSA DE BILBAO

Bilbao, 5—La sesión de hoy en la Bolsa de Bilbao no ha respondido a lo que se preveía por el cierre de ayer, pues en todo momento la contratación ha discurrido dentro de límites de reducido negocio.

A destacar, las nuevas mejoras de los Bancos de Bilbao y de Vizcaya, así como las plusvalías de 10 enteros en Española del Zinc y de 6 en Azucarera. Los restantes títulos confirmando o reduciendo ligeramente sus cotizaciones anteriores. Cierre sin nervio.—Cifra.

BANCOS: Banco de Bilbao, 985.—Banco de Vizcaya, 955.

NAVEGACION: Naviera Aznar, 85.

QUIMICAS: Papelera Española, 281.—Unquinesa, 150.—Nicas, 92.

VARIAS: Vascongados, 81.—Campsa, 209.

SIDEROMETALURGICAS: Altos Hornos, 101.—E. Wilcox, 168.—Basconia, 166.—Cerrajera de Mondragón, 210.—Santa Bárbara, 62.

ELECTRICAS: Iberduero, ordinarias, 394.—Viesgo, 216.—R. Zaragoza, 177.

CUPONES: Iberduero, 63.

BOLSA DE BARCELONA

Barcelona, 5.—Una sesión de Bolsa la de hoy, en la que el negocio no tuvo gran envergadura, aunque los cambios se mostraron más sostenidos que en días pasados. Ganaron posiciones algunos valores locales y arbitraje y Minas del Rif. Los demás se sostuvieron, teniendo algunos pequeñas pérdidas. Quedó bastante dinero para futuras operaciones. No salió papel en abundancia, pero éste era engullido nada más salir al mercado.

En fondos públicos más flojedad que en días pasados y en obligaciones industriales el poco negocio de costumbre.—Cifra.

Petróleos, 450.—Explosivos, 195.—La Maquinista, 97.—Aguas Barna, 272.—Motor Ibérica, 411.—Tabacos Filipinas, 460.—Asland, 378.—Industrias Agrícolas, 420.

BANCO DE BILBAO
Banca. — Operaciones de Bolsa. — Pago de negociables de trigo
Mayor Pral., 79. — PALENCIA

BANCO DE SANTANDER
Fundado en 1857
Caja de Ahorros
Banca - Cambio - Bolsa
Mayor Pral., 21 PALENCIA

BANCO CASTELLANO
Fundado en 1900
Toda clase de operaciones de Banca - Pagos S. N. Trigo
Don Sancho, 3 Telfs. 2086 y 2739

El repórter en la calle

Cincuenta años de carpintero y sacristán del Sanatorio de San Luis

Don Martín González Martínez, que ahora se jubila, encontró en este trabajo su mejor recreo

Cincuenta años de labor en una misma casa, ya dicen mucho en favor de un hombre. También de una institución. Es indudable que esta continuidad de trabajo a lo largo de medio siglo, revela unas singulares virtudes de dedicación, fidelidad, competencia y responsabilidad, por una parte, y reconocimiento, atención, buen trato y cariño, por otra.

Cuando un trabajador cumple sus «Bodas de Oro» profesionales, hay campanas de gozo que voltean en lo alto. Cuando el cincuentenario se celebra en la misma casa donde quiza se entró de aprendiz, digamos, con el poeta, que los ángeles baten palmas, para aplaudir la armonía en la Tierra.

Don Martín González Martínez es uno de estos hombres. El Sanatorio Psiquiátrico de San Luis (para mujeres), de Palencia, del que es director el Dr. D. Alfredo Prieto Vidal y que rigen las Religiosas Hospitalarias del Sagrado Corazón, es una de esas buenas instituciones.

Cincuenta años ha desempeñado su cometido laboral como carpintero y sacristán de dicho Sanatorio el señor González, que, en este mes, y por imperativos de la edad, al cumplir los 65 años, se jubila como tal.

Las vidas sencillas también tienen su historia. Sobre todo, su ejemplaridad. Por eso traemos a este jubilado a esta ventana informativa.

Don Martín nació en Palencia.

—Yo iba para carpintero, pero luego... me hice también monaguillo y sacristán.

—¿Cómo fue eso?

—Cuando tenía catorce años ya trabajaba la madera. Me acuerdo que, por entonces, trabajaba en unas obras del Convento de PP. Jesuitas, y me llamaron al Sanatorio para la carpintería y ayudar en los cultos.

—¿Qué le gustó más: labrar la madera o cuidar la Capilla?

—Ambas cosas. Podemos decir que mi profesión era aquélla, y mi devoción ésta.

—¿Se hizo maestro en ambas?

—Figúrese, tras cincuenta años de sacar viruta y leer latines... En ambas actividades puedo decir que no hay secretos para mí.

—¿Ha cambiado la vida del Sanatorio desde entonces?

—Por lo que al tratamiento y cuidado de los enfermos se refiere, creo que mucho. En cosas médicas no entiendo, pero sólo hay que ver las magníficas instalaciones de ahora y las sórdidas de antes, para comprender el importante y benéfico cambio operado.

—¿Cómo en estos cincuenta años de trabajo permaneció siempre en este Sanatorio?

—Uno llega a coger cariño a las cosas. Yo soy soltero, y mi vida estaba aquí dentro: en mi cuarto de dormir, en mi carpintería, en mi Capilla. No ambicionaba nada más. Tanto he vivido compenetrado con las faenas del Sanatorio, que apenas he salido a la ciudad, más que a realizar algún recado que las monjas me mandaban. Siempre en mi trabajo encontré el mejor recreo. Por eso no quise cambiar.

—¿Cuantos muebles ha hecho en estos cincuenta años?

—Muebles, apenas; pues mi cometido es otro. Pero he construído puertas y ventanas a cientos, y he arreglado desperfectos a miles. Los callos del trabajo jamás han desaparecido de mis manos.

—¿Hizo algún juguete para alguna enferma niña?

—Ya digo que, aunque esta labor no es mía, a veces sí hice alguna cosilla de éstas.

—¿Qué diferencias encuentra entre el carpintero corriente y el de Sanatorio?

—Acaso que el de Sanatorio ha de ser también un poquito enfermero. El trato con las enfermas requiere cierta adaptación.

—De la actividad de sacristán ¿qué solemnidades o cultos le gustaron más?

—Los patronales, los preparativos de novenarios y triduos, los de Navidades y Semana Santa, tal vez; aunque hay una cosa que me agrada, sobre todas, pese a que exige bastante trabajo: el adorno de altares. Hay que tener cierta gracia para adornarlos bien.

—¿Qué tal le trataron en el Sanatorio?

—Bien. En el transcurso de estos cincuenta años vi pasar por él a 16 Madres Superioras. Aquí murieron varias; entre ellas Sor Angeles de María, fallecida el año pasado. Tanto aquéllas como la actual Sor Florina de Jesús, fueron muy amables conmigo.

—¿Le entristece esta jubilación?

—Por una parte, sí; esto forma parte ya de mi vida. Por otra, me agrada la idea de descansar, de no madrugar tanto (a las seis de la mañana, para asistir a Misa a las siete). He trabajado mucho y parece que el cuerpo me pide ya más sosiego, aunque no tenga ningún achaque, pues jamás estuve enfermo. Pero quiero descansar.

—¿Le harán algún homenaje de despedida?

—No sé. Las Hermanas dicen que preparan algo. Pero tanto como homenaje, no merece la pena.

Nosotros creemos que lo merece. Y que hasta a un premio al trabajo es acreedor este hombre carpintero y sacristán, que, durante cincuenta años, de siete de la mañana a primeras horas de la noche, desempeña cumplidamente y de la forma más servicial (la Madre Superiora actual y monjitas así lo corroboran), esta doble labor.

Nos despedimos. Un trabajador nato ha pasado por nuestra entrevista. Alabanzas a él. Y brindamos con una copa de un buen jarabe quinado casero, realizado por el mismo don Martín.

—¡Estupendo, amigo! ¿Cuál es la fórmula?

—Secreto de fabricación.

—¡Pues que de salud sirva!

Félix BUISAN CITORES

anuncios por palabras

Alquileres

ALQUILO local interior grande. Razón, General Franco, 4, tercero.
NECESITO piso, renta 700 a 1.000 pesetas, prefiero nuevo. Tlf. 2303.
COSECHADORA autopropulsada Santana, se ofrece libre para cosechar. Teléfono 3588.

Automóviles

ALQUILER sin chofer Seat 600, Seat 1.400 C. Ultimos modelos. Autos Espino. Avenida Cuba, 2. Teléfonos 1764-8631.
AGENCIA España. Academia conductores, enseña mejor, aprueba antes. Don Sancho, 16. Teléfono 2258.
VENDO D. K. W., estado nueva, reforzada, para sobrecarga, con motor Diesel. Matacás toda prueba. Tratar, Paseo Zorrilla, 91, tercero, A. Teléfono 31039. Valladolid.
SE VENDE "Gordini", perfecto estado. Telf. 3828.

Compras

CEBADA, avena, admito, a elegir precio. Solicite condiciones. Cereales Royuela. Casado Alisal, 29. Palencia.
SE COMPRA lana por colchones Flex. Muebles Crespo.
COMPRO chatarra, baterías, cubiertas, papel, trapos. Dr. Cajal, 3. Teléfono 3805 (Junto San Lázaro).

Fincas

EN VENTA Baños, calle Defensores Oviedo, véndese solar 740 metros cuadrados, libre cargas. Oportunidad. Dirigirse, Victoriano Herráez. Lucas Tuy, 20. León.
VENDO finca regadío para explotación o recreo (carretera Grijota), junto paso nivel Norte. Informes, finca hijos Luciano Redondo.
VENDO casa muy barata, urge venta, cerca de la Yutera. Informes, Berruguete, 8, tercero, izquierda, horas de 4 a 7.
SE VENDE casa. Barrio Los Cuarteles. Informes, Juan Bautista. General Mola, núm. 142. Panadería.
VENDO casas. Informes, Arapiles, 34. Barrio El Cristo.
SE VENDE solar 3.000 metros cuadrados en Cardenal Cisneros, en uno o varios lotes. Razón, Almacenes Morales. Modesto Lafuente, 4.

Ganados y aves

VENDO treinta ovejas de vida, todas edades. Arconada. Luis Garrachón.
VENDO 8 cerdos de 90 a 110 kilos. Piña de Campos. Fermín.
VACA superior, cumple el 10 de agosto, vendo. Zacarías Ruiz. Villaturde.
VENDO buena vaca recién parida, con su ternero, 20 litros leche. Piña de Campos. Cipriano García.
VENDO 400 pollas americanas de tres a cuatro meses. José García. Torremormojón.

Maquinaria y Reparaciones

AGAVILADORAS "La Hoz", de nuestra fabricación, montada en bolas. Cuatro anchos de corte. Rastrillos recogedores de alfalfa y paja. Ensiladoras de forraje. Molinos de martillos. Almacenes Maquinaria Ortega y Ortiz de Zárate.
TRILLADORA R-80 Ajuria, vende con facilidades de pago. Mariano del Hierro. Teléfono 389. Haro (Rioja).
GUADAÑADORAS para tractor, y mulas, segadoras, cosechadoras, rastrillos, aventadoras, ensacadoras, motores, motobombas, cojinetes, correas, recambios, arados y maquinaria en general. Almacenes Pinacho.
TRILLADORA C5 Ajuria, vende con facilidades de pago, Mariano del Hierro. Teléfono 389. Haro (Rioja).
NEUMATICOS, correas de ventilador, correas trapezoidales. Navamuel Casado del Alisal, E. Teléfono 1937.
TRILLADORAS núm. 1 Ajuria, seminuevas, vende con facilidades de pago, Mariano del Hierro. Teléfono 389. Haro (Rioja).
VENDO motor eléctrico 20 HP, marca Siemens, seminuevo. Dionisio Villagrá. Paredes de Nava.
TRILLADORA núm. 0 Ajuria, con motor Diter, todo seminuevo, vende a buen precio y con facilidades de pago, Mariano del Hierro. Teléfono 389. Haro (Rioja).

Pérdidas

EXTRAVIADAS gafas graduadas, montura negra, alrededores "Jardines Estación". Gratificarán, San Juan de Dios, 5, segundo, derecha.
PERDIDA rosario. Se ruega su entrega en Parroquia San José.

Préstamos

HIPOTECAS. Reducido interés. Reserva absoluta. Tristán. Montero Calvo, 22. Valladolid.

Trabajo

FOTOCOPIAS de documentos, entrega en el acto. Fernando
OFRECESE conductor primera. Carretera Villalobón, Laguna la Salsa, bajo, izquierda. Palencia.
ATENCION: Necesito peones para obras, inmejorables destajos, garantizo más de 200 pesetas. Informes, Fonda González. Frómista.
BUENA casa necesita chica. Cardenal Cisneros, 19, tercero.
MUCHACHA o asistenta, bien impuesta, de 25 a 40 años, se necesita, bien retribuída. Mayor, 14. Comercio.
SE NECESITA chica para San Sebastián, buen sueldo. Razón, Martínez de Azcoitia, 9, cuarto, derecha.
SE NECESITA molinero para molino en Aviñante. Razón, Santos Rabanal. Santibáñez de la Peña.
SEÑORA limpieza y chico, necesita Bar Colón.
SE OFRECE conductor de segunda, con práctica. Razón, esta Administración.
NECESITAMOS chica o asistenta. buen sueldo. Bar Parra.
PRECISO sirvienta para personas mayores. Mayor 141, primero.
SE NECESITAN dos sirvientas, una saliendo cocina, con informes, para matrimonio solo, buen sueldo. Mayor, 15, tercero, derecha.

Traspasos

EN PUEBLO importante, norte esta provincia, se traspasa local muy céntrico, para cualquier negocio. Razón, esta administración.

Varios

VISITE el Trust del Mueble, paraninfo de elegancia mobiliar. Muro, 2 (detrás del Gobierno Civil). Palencia.
VENDO tractor "Volvo" petróleo, 2 ensacadoras Francisquillo pequeñas, motor 2 HP. y carro violo barato. Torremormojón. Lino Diez.

Vehículos

VENDO moto Montesa, facilidades pago, buena ocasión. Mayor, 119, segundo. Palencia.
VENDO Lube Remi, 150 cc., seminueva. Soto de Cerrato. Elpidio.

Ventas

CEMENTOS calidad y precios "Jala", S. A. Teléfonos 2062, 3458, 1519.

PUERTAS, ventanas, precios económicos. Hernando. R. Argentina, 7.
SACOS de yute y lona, calidad y precios. Guarnicionería Antonio Rodríguez. Burgos, 11. Palencia.
VENDO escopeta calibre 20, expulsores automáticos. Mariano Soler. Tariego.
CACHORROS caza, selectos, vende Señor Melcón, Bta. Capillas, 13, 2.°.
VENDO dormitorio baratísimo, junto o separado. Menéndez Pelayo, 8, primero, derecha.
VENDO perro semipresa, joven. Menéndez Pelayo, 17, segundo, derecha u Onésimo Redondo, 1, primero, izquierda.

SE VENDEN partidas sacos yute, seminuevos. Fábrica de Vitaminas.

COCINA butano impecable, tres hornillos, véndese barata. Casado Alisal, 39, primero.
SE VENDEN puertas, ventanas y material de derribo en general. Calle Martínez Baladrón, obras.
LIQUIDACION total, materiales construcción mitad precio. Eduardo Dato, 8 (siete tarde).
VENDO carga alfalfa, corte insuperable. Mariano Montes. Gañinas.
PAJA trilladora, vendo. Octaviano Gutiérrez. Astudillo.
VENDO fábrica chocolates, tostador, limpiadora, tableteadora, molinos, motor, frigorífico nuevo, compresor, motor "Siemens tres caballos, mil moldes, transmisiones. Gran ocasión. Todo 55.000 pesetas. Francisco García Gutiérrez. Plaza Mayor, 11. Alba de Tormes (Salamanca).

MATERIAL DE TODA CLASE, EN I. G. DIARIO-DIA

Guía MEDICA

ALFREDO PRIETO VIDAL
ENFERMEDADES NERVIOSAS Y MENTALES
Director del SANATORIO SAN LUIS
Ex Director del Instituto Psiquiátrico de San Boy (Barcelona)
CONSULTA DE 1 a 2'30 PLAZA SAN LAZARO

CESAR ROJO DEL NOZAL
NIÑOS
JEFE DE LOS SERVICIOS DE PUERICULTURA DEL ESTADO
(por oposición)
Profesor A. de Pediatría en las Facultades de Valladolid y Madrid
Consulta: Teniente Velasco, 28, 3.°. Telf. 3420
Domicilio: José Antonio, 18, 3. Telf. 3288

Dr. Angel Casas
SUSPENDE LA CONSULTA
HASTA EL DIA 15 DE AGOSTO

Miguel Casado González
ENFERMEDADES Y CIRUGIA DE LOS OJOS
EX-INTERNO DE LA CASA SALUD VALDECILLA
Consulta de 12-2 y de 4-6
Avenida República Argentina, 6, 2.°

Optaciano Durántez Mayo
Médico Puericultor
ENFERMEDADES DE LA INFANCIA
Consulta de 12 a 2
B. Bengoa, 28 Teléfono. 1320

SANTIAGO MORO
SUSPENDE SU CONSULTA HASTA EL DIA 1 DE SEPTIEMBRE

S. PAJARES GARCIA
Puericultor del Estado y de la Beneficencia Provincial, por
OPOSICION
Consulta diaria a las 11
Calvo Sotelo, 2 (Jardinillos)

FELIPE MARTIN R. ESCOBAR
Médico-Radiólogo
SUSPENDE LA CONSULTA HASTA EL DIA 11 DE AGOSTO

M.C.D.2022

REPORTAJES "DIARIO-DIA"

Capítulo 5

Lawrence de Arabia entre la historia y la leyenda

LOS DINAMITEROS DEL DESIERTO

MIENTRAS LAWRENCE PROMETIA A LOS ARABES LA CREACION DE UN GRAN REINO MUSULMAN, INGLATERRA, FRANCIA Y RUSIA SE REPARTEN EL ORIENTE PROXIMO.

"NOSOTROS, LOS ARABES...".

250 KILOMETROS EN 49 HORAS A TRAVES DEL DESIERTO.

Por EDMOND DENYS

Estamos en el desierto de la sed. La mayor parte de los pozos se han secado y las raciones bajan de manera alarmante. Lawrence, vestido de beduino se pregunta si la caravana llegará alguna vez a Akaba. Además de él la tropa cuenta con dos jefes; el cherif Nasser, primo de Feysal, al que obedecen los hombres de la tribu Harith, y el jefe Auda, quien, como estaba previsto había proporcionado varios centenares de beduinos howeitats.

Con la fatiga, la disciplina se relaja y estallan querellas por nómadas. Parece que aquello va a acabar mal, y, en efecto, el drama estalla. En un momento de ofuscación, Gosim, uno de los soldados de la caravana, apuñala a un beduino.

—Esto es grave —dice Nasser a Lawrence cuando le da la noticia—. Las dos tribus van a levantarse una contra otra. Los howitats querrán vengar a su hermano y los harit responderán si se les ataca. Toda la expedición puede quedar comprometida.

Lawrence reflexiona. Pero él no puede ni hablarse de renunciar a la marcha contra Abaka.

—¿Si el asesino muere los howeitats quedarán satisfechos? —pregunta a Auda.

—Sí.

—¿Y si ningún howeitat levanta la mano contra un miembro de la tribu harit, éstos quedarán satisfechos? —pregunta a Nasser.

—Sí.

—Está bien. Yo no pertenezco a ninguna tribu. Yo aplicaré la ley.

Lawrence se llevó a Gosim aparte.

—¿Eres tú el que ha matado al beduino?

—Sí, fui yo, pero...

El oficial no escuchó las explicaciones. Con mano un poco temblorora, dispara. Gosim cae y se arrastra por la arena gravemente herido y pidiendo piedad. Lawrence dispara y vuelve a disparar hasta que el hombre ha dejado de moverse...

UNA VICTORIA ESPECTACULAR

La caravana puede volver a ponerse en marcha. Dos días después, al amanecer, está a la vista del enemigo. Los accesos a Akaba están defendidos por el desfiladero de Aba El Lisan, en el que ha tomado posición una guarnición de 500 turcos equipados con piezas de artillería. Silenciosamente los beduinos toman posición en el circo de montañas que dominan la garganta y desde allí, al amparo de las rocas, empiezan a tirotear a los turcos.

La batalla durará todo el día, en un calor infernal. Al fin, a última hora de la tarde, una carga furiosa de los jinetes de Auda, pone en derrota a los otomanos. Los meharistas de Nasser se adelantan para cortarles las retirada y los pocos soldados que escapan a la matanza son hechos prisioneros. El camino de Akaba está abierto. Tres días después, incapaz de defenderse contra unos asaltantes que atacan a la ciudad por la espalda, la guarnición capituló sin resistencia. Fue una victoria espectacular. Se produjo el 6 de julio de 1917, dos meses después de abandonar Lawrence la base de El Quej.

Lawrence organizó en seguida la posición que acababa de tomar, a la que deseaba convertir en nueva base para el ejército de Faysal. Instala puestos fortificados a la entrada de los escarpados desfiladeros que rodean la ciudad, luego sube a su camello y corre hacia Suez. Porque la situación de Akaba es crítica. Las pocas provisiones dejadas por los turcos habían sido rápidamente devoradas por los beduinos y además se les había acabado el dinero.

A través del Sinaí. Lawrence recorre en 49 horas 250 kilómetros, hazaña casi increible. El 9 de julio, en el bar de los oficiales del cuartel general de El Cairo, penetra un hombre vestido de beduino.

Autorretrato de Lawrence ejecutado durante su acción en Arabia (Foto FIEL)

—La entrada está prohibida —dice el barman.

Pero Brigthon se encuentra allí y reconoce a Lawrence.

—¿Qué noticias hay?

—Hemos tomado a Akaba —dice Lawrence flemático.

—¿Cómo? ¿Quién ha tomado a Akaba?

—Nosotros, los árabes.

—Imposible. Venga a ver al general Allenby, nuestro nuevo comandante en jefe.

EXPLICACIONES CON EL GENERAL ALLENBY

Una hora más tarde, siempre vestido de beduino. Lawrence discutía con el comandante supremo de las fuerzas británicas en el Oriente Medio.

—¿Quién le dio orden de tomar Akaba? —dijo Allenby con tono de reproche.

—Nadie, mi general. Pero Akaba domina la ruta del canal de Suez y ahora que sus tropas están en Gaza, nos encontramos sobre su flanco derecho.

—Puede ser, pero ha tomado usted una iniciativa que no le correspondía. En vista de esto queda ascendido a comandante. Vamos a beber un vaso ¿le parece?

Poco después los dos hombres se encontraban alrededor de una mesa con Brigthon y Dryden, del Departamento Arabe.

—Va usted a regresar a Akaba a proseguir su buen trabajo —dijo Allenby a Lawrence.

—No sé si debo hacerlo —dijo el oficial—. He matado a un hombre y hay en ello algo que me preocupa.

—Naturalmente —dijo el general.

—No, usted me comprende mal. Lo que me preocupa es que la cosa no me disgustó.

—Olvídese de eso —cortó Allenby— y dígame lo que necesita en Akaba.

Lawrence volvió a entrar de lleno en su negocio.

—Necesito muy pronto víveres en cantidad, cinco mil fusiles y oro para hacernos con las tribus y pagar a nuestros hombres. También necesito instructores de ametralladoras y dos autos blindados.

—Bueno.

—Y piezas de artillería.

—Bueno —repitió Allenby después de una vacilación.

—Otra cosa, —mi general; los árabes son suspicaces. Se preguntan si, una vez expulsados los turcos, nosotros no ocuparemos su lugar. Les he dicho que no teníamos ambiciones sobre Arabia. ¿Es esto exacto?

—Cuestión delicada —dijo el comandante en jefe—. Yo no soy político, pero imagino que, efectivamente, no tenemos ninguna ambición.

SE FORMA UNA FUERZA ARABE REGULAR

De hecho Allenby sabía que habían sido firmados los acuerdos Sykes-Picot entre Francia, Inglaterra y Rusia por los cuales las tres potencias preveían una partición entre ellas de las tierras árabes, que fueran arrebatadas a los turcos. Una vez partido Lawrence, Dryden preguntó al general:

—¿Va usted a darles de verdad artillería? Eso supondría hacerles independientes.

—En ese caso no puedo darles artillería, ¿verdad? —dijo Allenby.

Cuando Lawrence volvió a Akaba, el primer buque inglés de aprovisionamiento estaba anclado ya en el puerto. Feysal había abandonado El Quej para instalarse en la ciudad que se convirtió en su cuartel general. Y el comandante Lawrence tenía excelentes noticias para él. Armas y municiones iban a afluir a la base. Las fuerzas árabes podrían, mejor equipadas, acosar eficazmente las líneas de comunicaciones turcas y prepararse a la ofensiva que debería conducirlos a liberar por sí mismos sus propias tierras.

Y, en efecto, una fuerza regular árabe se forma y se entrena en Akaba, bajo el mando de un brillante oficial, Nuri El Said, que más tarde será primer ministro del Iraq. En cuanto a los beduinos y los oficiales, realizan ya, bajo el impulso de Lawrence, una guerrilla despiadada. Verdaderos comandos atraviesan el cerco montañoso que rodea a Akaba para caer sobre una guarnición turca aislada, incendiar una estación del ferrocarril y hacer saltar la vía. Para restablecer las comunicaciones, los turcos reparaban rápidamente los tramos destruídos, pero poco después otro tramo saltaba en otro punto.

¡ALA ESTA CONTIGO, EL AURENS!

Lawrence se convirtió en especialista en expediciones dinamiteras. Una mañana, rodeado por un centenar de beduinos, esperaba un tren cargado de tropas que conducía refuerzos hacia el frente de Palestina, donde las fuerzas de Allenby se disponían a atacar. Los cartuchos de dinamita han sido cuidadosamente preparados. Detrás de sus ametralladoras, los hombres se preparan a disparar contra los turcos que abandonarán el tren descarrilado. Cuando la locomotora aparece, Lawrence acciona la palanca que ha de provocar la explosión. Con un enorme estampido, los vagones se levantan y vuelcan. Los soldados turcos disparan desde los techos. Los beduinos contestan con terrible precisión. En pocos minutos todo se ha acabado. Los árabes se precipitan sobre el tren para hacer prisioneros y saquear.

De pronto un oficial turco herido se levanta, apunta con cuidado a Lawrence y dispara su pistola. El inglés da una vuelta sobre sí mismo y cae al suelo herido en el hombro. El oficial turco continúa disparando, pero detrás de él surge de pronto el jeque El Auda quien blande su espadón y de un sólo golpe corta la cabeza al turco. Después de lo cual, carga al inglés en su camello y le conduce a Akaba.

—Alá está contigo, El Aurens —le dice—. Tu herida es superficial.

(Copyright by Opera Mundi. Derechos en exclusiva reservados para España por la Agencia FIEL. Prohibida la reproducción).

NOTICIAS de MADRID

- **1.400 licencias de taxis, en cooperativas**
- **Obligación del silenciador en los vehículos**
- **Puente de Toledo, Casa de Campo y Paseo de Extremadura**

MADRID. (Crónica de ARGOS, especial para DIARIO-DIA).

Al Ayuntamiento no le asusta el calor. Al mediodía, cuando más aprieta el sol, ha celebrado sesiones ordinaria y extraordinaria. El asunto más sensacional fue el de los taxis. De golpe y porrazo se crean 1.400 licencias nuevas, que se adjudicarán en cupos de 350 y en fases sucesivas, para no animar el «mercado negro» del automovil, a las cooperativas de taxistas que se constituyan con un mínimo de 800 conductores cada una.

El Conde de Mayalde manifestó que el Ayuntamiento desea que las adjudicaciones de las licencias se hagan directamente a los conductores, asuntos que habrá de resolverse de acuerdo con la Organización Sindical, que determinará si se constituye o no el régimen cooperativo. ¡Claro que se constituirá! Tal era la aspiración del Grupo Social de Autotaxis, de la que hemos dado cuenta en crónica anterior.

Mientras en el salón de sesiones se cocia este asunto, en la Plaza de la Villa hervía la ansiedad de los taxistas que, en pacífica pero apasionante manifestación de unos 250 conductores, con pancartas que decían «Los taxistas están con el alcalde», esperaban el resultado. Y el Conde de Mayalde, sin enterarse de aquel curioso homenaje, hasta que se lo dijeron los periodistas.

Otro importante asunto fue el de los ruidos ciudadanos. Ha sido renovado o ratificado el famoso «bando del silencio» del 1 de agosto de 1956, que está siendo olvidado, y además, se han establecido más fuertes sanciones contra el uso indebido de bocinas o «claxons» y se ha declarado obligatorio el silenciador en los vehículos de motor.

Queda prohibido el uso de señales acústicas, salvo en el caso de peligro inminente de colisión o atropello. Las infracciones se castigarán con multas de 300 pesetas durante el día, y de 500 pesetas durante la noche (de doce de la noche a ocho de la mañana).

Ningún vehículo podrá circular sin silenciador. Los contraventores serán sancionados con 500 pesetas y quedarán obligados a presentar el vehículo, dentro del plazo de ocho días, en la Jefatura de Policía Municipal para comprobar la instalación de un aparato eficaz y, caso de no hacerlo, tendrán que pagar una nueva multa de mil pesetas.

En ruegos y preguntas, el señor Planelles propuso uno o dos puentes al lado del de Toledo, para salvar las actuales dificultades de comunicación entre la zona de los Carabancheles, con sus 300.000 habitantes y el resto de Madrid. Contestó el alcalde que el Ministerio de Obras Públicas tenía planes sobre este problema.

El mismo concejal pidió la rápida instalación de luces y aceras en el Paseo de Extremadura, entre la Avenida de Portugal y Campamento, y el alcalde manifestó que estaba al habla con Obras Públicas, para que ese trayecto sea considerado como calle y no como carretera, a fin de proceder a su urbanización.

Se ha constituído una comisión para la ordenación de la Casa de Campo. Tal ordenación será total. Se instalará un gran parque zoológico y, tal vez, otro de atracciones, si éste no exige la tala de árboles, y se harán las reformas necesarias para la completa utilización de la Casa de Campo, dentro de las normas de solaz y recreo, construyendo accesos, nuevos caminos y cerramientos.

Los Vándalos del siglo XX se llaman "gamberros", "BLOUSSON NOIR" Y "TEDDY BOYS"

En los EE. UU. se valoran en 100 millones de dólares los daños que causaron el año pasado

Nueva York dispone de una Ley especial para hacer responsables a los padres del vandalismo de los hijos

Por David MASON

Como todo el mundo sabe, los vándalos fueron una de las razas germánicas que en el siglo V de nuestra era arrasaron Galia, España y Africa del Norte y entraron a saco en la propia Roma. Los vándalos merecieron el desprecio de la historia por sus destrucciones despiadadas y por el robo de objetos y monumentos artísticos. No es tan fácil definir adecuadamente a los que modernamente se hacen acreedores al nombre de vándalos.

Porque ahora hay varias clases de ellos. Les encontramos refinados como los de París que rellenaron los huecos de una escultura moderna con cemento de fraguado rápido. O el que en una reunión internacional de ajedrez quitó cuidadosamente la cabeza de todas las reinas que cayeron en sus manos.

Los hay que parecen enemigos de los deportes, como los que causaron destrozos en un campo de «cricket» en Nueva Zelanda. Otros parecen enemigos del lujo como una banda que se dedicaba a rasgar los neumáticos de los «Rolls», «Bentleys» y «Jaguars» aparcados en el barrio residencial londinense de Mayfair. Los hay inofensivos como los que se limitan a destrozar flores en los parques públicos y mortíferos como los que pusieron montones de chatarra en las vías de un ferrocarril.

Los vándalos del siglo XX se llaman «gamberros», «toddy boys» (Foto EUROPA PRESS)

DESTRUYERON UNA IGLESIA

Hay vándalos que actúan solos o en grupos pequeños y bien organizados, como los daneses que cortaron la cabeza de la «Sirenita» del puerto de Copenhague. Y también los hay que actúan en bandas numerosas como los seiscientos muchachos de Estocolmo que se dirigieron a Lovoe, a doce kilómetros de la capital y destruyeron una iglesia.

Los hay que arrancan carteles que anuncian algo que no les gusta —suele ocurrir en Roma— y tampoco faltan los que tienen el gusto macabro, como un grupo que derribó 29 lápidas en el cementerio de Fellheim, en la Baviera meridional.

Vale la pena mencionar todas estas variedades del vandalismo porque así se comprende mejor la dificultad del problema. No se limita a una región o a una edad determinada aunque Katerine Oettinger, directora de la Oficina de los Estados Unidos para Asuntos Juveniles, dice que de cada diez jóvenes de diez a veinte años, dos son culpables de ataque a la propiedad ajena.

Hay pocas personas que, en uno u otro momento, no sientan un impulso vandálico, aunque muchas veces sólo sale a la superficie en formas secundarias o poco importantes como poner los zapatos sucios en un asiento de ferrocarril. Este tipo de vandalismo cuesta a los ferocarriles británicos unas 500.000 libras (85 millones de pesetas) al año.

VENTANAS DE PLASTICO

El vandalismo, tiende a florecer en tiempo de paz más que durante la guerra y es un «pasatiempo» predominantemente masculino. Se trata de algo que parece realmente esencial a la naturaleza humana. La demostración nos la da la sonrisa de un niño cuando derriba el castillo de naipes tan cuidadosamente levantado por un amiguito suyo.

A todo el mundo le encanta derribar cosas y sacarle «las tripas» a otras aunque la mayor parte de nosotros, con sentido común y conciencia social, hemos aprendido a disciplinarnos y a reprimir este impulso. Sólo le damos salida libre cuando la destrucción se efectúa por una causa buena o inofensiva.

A pesar de lo mucho que cuesta a la sociedad (100 millones de dólares al año en los Estados Unidos, tres millones de libras en Inglaterra, es decir 6.000 y 500 millones de pesetas respectivamente, el vandalismo resiste todos los intentos que se hacen para dominarlo. Y hay que reconocer que las medidas que se adoptan a veces son realmente ingeniosas.

Nueva York tiene una ley que hace responsables a los padres por los actos de gamberrismo cometidos por sus hijos. La policía francesa tiene una «lista negra» de conjuntos musicales «twist» y otros ritmos actuales que, según ella, incitan a los jóvenes al vandalismo. La policía es reforzada en todos los lugares donde actúan. Algunos lugares de Italia que han sido asaltados por medio de catapultas instalan ventanas de plástico.

El jefe de la policía de Bristol quería exponer a los gamberros a unos cepos que serían instalados cerca del centro de la ciudad. Pero para ello no servirían los viejos cepos de madera pues pronto los jóvenes vándalos los harían pedazos. Si alguna vez se instalan estos cepos, tendrán que ser de hierro. Y fuerte.

Europa Press-Central Press

Desaparición de cinco millones de pesetas

Del Banco Castellano, de Valladolid

Valladolid, 4. — De las oficinas del Banco Castellano de esta plaza, ha desaparecido la cantidad de cinco millones de pesetas que se guardaba en billetes de Banco en sus cajas fuertes, según denuncia que ha sido presentada en la Comisaría de Policía de San Pablo. Las cajas aparecieron cerradas y sin señales de violencia. La policía ha comenzado a practicar averiguaciones y por el momento se desconocen otros detalles relacionados con la denuncia.—

La Feria de Muestras de Bilbao

Madrid, 5. — El ministro español de Comercio, don Alberto Ullastres, y sus colegas de Dahomey, Etiopía, Rhodesia del Sur, Sudán y Costa de Marfil, asistirán a la inauguración oficial de la Feria de Muestras de Bilbao que se celebrará el próximo día 11. La Feria comprende 2.246 «stands» y concurrirán 1.385 expositores.—Cifra.

En el centro de Madrid hay una fuente con agua de propiedades medicinales

Muchas familias se surten exclusivamente de ellas

Algunos de sus "clientes" acuden desde hace más de treinta años

El chorrillo de agua no llega hasta el suelo. Siempre hay una boca sedienta que corta su trayectoria. El calor aprieta y la sed no perdona a nadie. Millonarios y pobres hombres que no tienen donde caerse muertos, todos, ponen sus bocas sedientas bajo el chorro confortador. El sol cae a pleno sobre Madrid. Son las once de la mañana. El calor aprieta de firme en la calle de Alcalá. La Cibeles brilla en los reflejos del Sol y con los chorros de agua que se elevan majestuosos, desde el suelo.

En la calle de Alcalá en la acera frontera con Correos, hay una pequeña fuente por la que sale un chorro de agua continuo, el chorro, en los días de calor, nunca llega al suelo.

EL «AGUA MILAGROSA»

—Beba primero. Yo tengo que llenar estas botellas.

La que ha hablado es una señora de unos 70 años. A sus pies, un garrafón y unos bolsos llenos de botellas vacías. Cada dos o tres minutos llena una botella, luego espera.

Le va a costar mucho tiempo llenar todos esos recipientes. La señora sonríe.

—Llevo 57 años haciendo la misma operación; así es que no voy a extrañarme ahora de que pierda un cuarto de hora.

—¿No tiene agua en su casa?

—Sí. Claro. ¡Pero no como ésta!

Ante mi cara de estupor, se explica.

—Tiene propiedades medicinales. Es buena para el estómago. Ya sabe, la colitis.

El desfile es digno de una gran película. Un señor muy elegante, con sombrero y pajarita al cuello, se acerca muy serio y sacando disimuladamente un botellín lo llena y se lo guarda en el bolsillo.

Un «seiscientos» lleva un rato grande aparcado con el conductor dentro leyendo el periódico. De pronto la señora de los recipientes le llama.

—Ya he terminado, Alberto

La gente se queda mirando al coche cuando se aleja.

Botellas, garrafones, botellines, jarras. Todos se van llenando poco a poco y conforme se los llevan aparecen otros nuevos.

Una niña pequeña apenas puede con el garrafón. Un señor de unos 50 años llena unas botellas.

—¿Cuánto tiempo lleva viniendo a la fuente?

El señor me mira extrañado.

—¿Es periodista, no?

—¿Se me nota?

—Un poco. Espere un momento que me toca el turno de llenar mi botella.

La botella se llena lentamente.

—He perdido la cuenta de los años. No falto ni un solo día de fiesta.

—¿Incluso en invierno?

—También en invierno. En esa época sale el agua caliente. Toda mi familia bebe de este agua. Es buena para el estómago y para el hígado.

—¿También para el hígado?

—Claro. Contiene hierro y varias cosas más. Teniendo una botella de vidrio blanco con agua de esta fuente durante mucho tiempo llega a decolorarse la botella, toma un color amarillento. Los corchos llegan a desgastarse por la acción del hierro.

DOS «MALETILLAS» DE GRANADA

Con camisa roja y pantalones que en un tiempo fueron grises, dos maletillas con el pecho semidescubierto se acercan con sus hatos al hombro.

—¡Qué gorda es este agua! —exclama uno de ellos al beber. Su acento es marcadamente andaluz.

—¿De dónde sois?

—De «Graná» —responden al unísono. ¡Ahora estamos buscando la habichuela —comida— explica uno de ellos.

—¿Cómo habéis venido desde Granada?

—Andando y en tren; como podíamos. Salimos hace tres meses y en este tiempo hemos hecho algunas capeas en Extremadura. El sábado toreamos en Vista Alegre.

—¿Cómo se llaman?

—Manuel Hernández «El Soñador» —se adelanta uno de ellos.

El otro trata de beber sin conseguirlo.

—Una vaquilla me rompió una costilla hace dos días y no puedo ni moverme.

—¿Así piensa torear?

—Así y aunque tuviera todas las costillas rotas.

—¿Cómo se llama?

—Todos me dicen «El Buqui».

Sigue el desfile humano por el chorro de la fuente de Correos. Es casi mediodía y el sol calienta con fuerza. Hay momentos en que se forma una cola de quince y veinte personas para beber.

—¡Niña, que te vas a emborrachar de agua!

—¿Oye, tú, chaval, te has creído que la fuente es tuya?

Todos tienen prisa por beber.

El chorro nunca llega al suelo. Los transeúntes que no son de Madrid miran con curiosidad las colas de gente. Los turistas toman fotografías.

—Es buena para el estómago, dicen algunas señoras. El calor sigue en aumento. Las bocas sedientas siguen buscando el chorro de agua con avidez.

José Ramón IBARROLA «Europa Press».

M.C.D.2022